

広報

# ひたち おおた



特集

梅津会館探訪 ..... P2~5

トピックス ..... P7

おめでとうございます ..... P8

朝イチnavi／ひたちおおたの逸品 ..... P9

まちの話題 ..... P19

ひたちおおたてくてくウォーク ..... P20

園児たちのギャラリー／はじめての誕生日 ..... P22

平成27年(2015)

9 月号



【おいしい梨をどうぞ】

【特集】

# 梅津会館探訪

～梅津会館のヒ・ミ・ツ 教えます～



## 梅津会館ってどんなところ？

郷土資料館梅津会館は、昭和11（1936）年に当市出身の実業家・梅津福次郎の寄付により建てられました。大正12（1923）年の9月に起きた関東大震災で、レンガ造りの建物が大きな被害を受けて以降、耐震性の高い建物の研究が進められ、梅津会館も、そのような状況の中でできた建物です。当時の新聞には「県下に冠たる太田町役場」と評され、車寄せが付いた1階には事務室、町長室、収入役室、応接室があり、2階には、議場として会議室と委員会室がありました。



重厚感ある2階の会議室。各種展示やコンサートなどでも利用されている

NPO 法人結のメンバーの山寺と佐川です。私たちが梅津会館の見どころを紹介します。

昭和53（1978）年まで市役所として利用されたのち、同55（1980）年に郷土資料館として開館しました。平成11年8月には、国登録有形文化財となり、平成23年の文化庁事業「文化遺産を活かした観光振興・地域活性化事業」により活用に向けた保存修理が行われ、昨年の11月から郷土資料館として再開。8月末までの10カ月で約1万4千人に來場いただきました。今回の特集では、昨年リニューアルした梅津会館の魅力を紹介するとともに、10月に市内の文化財を一般公開する集中曝涼<sup>ぼくりょう</sup>について紹介します。



山寺和子さん 佐川美佐子さん  
さがわまゆちゃん

昨年から、「NPO 法人結<sup>ゆい</sup>」（子育て中のお母さんがメンバーの中心）の皆さんが、梅津会館の受付や案内などを担当しています。



NPO法人結の皆さん

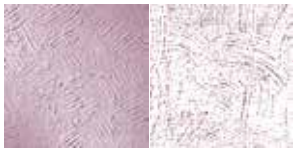

1階の町長室と応接室、2階の会議室・委員会室の壁に注目。仕上げの漆喰塗りの表面は櫛のようなもので凹凸がつけられていて、二通りの模様を見ることができる

1階の奥には企画展示室があります。ぜひご覧ください！

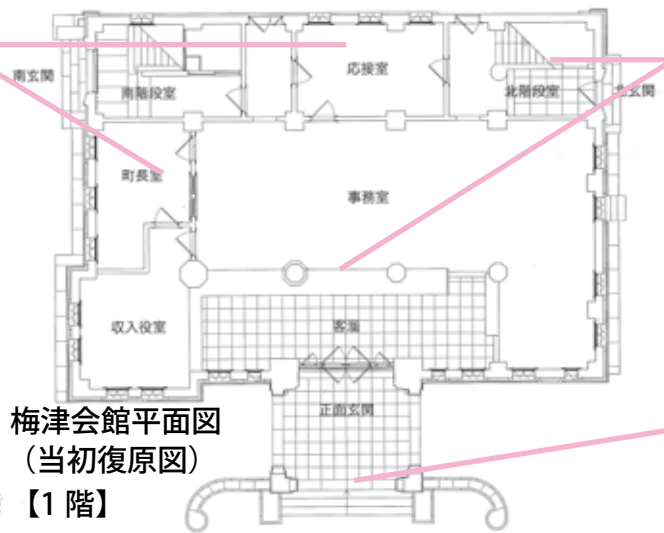

外壁はタイル張りで蒲鉾型かまぼこがたの覆輪目地ふくりんめじが施されている。光が当たると目地に影が生じ、建物の外観を引き締める効果がある



カウンターや階段等には、真弓山から産出された寒水石(大理石)が使用されている。この石は、国会議事堂にも使われている



車寄せのアーチ部分には、テラコッタ(素焼きの陶器)が使用されている。昭和44年に盗難に遭った真鍮製の市章も復原された



2階は議会を開催する議場(会議室)だった。周囲は漆喰塗りで、扉の中には御真影(天皇陛下と皇后陛下の写真)が安置されていた



議場の扉は引き戸になっていて、内側には建築当時の壁紙が残る

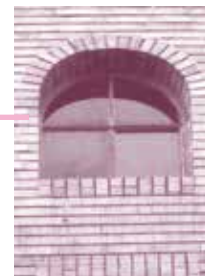
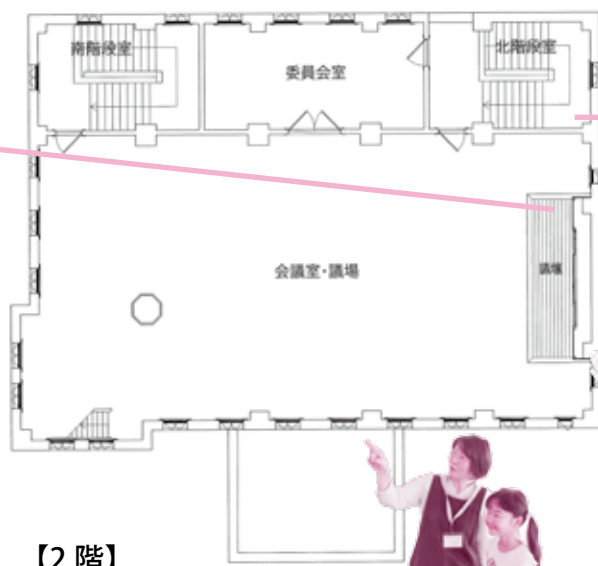

建物のサッシは昭和50年代に更新された。北階段の上方に1カ所だけ、竣工当時のスチールサッシが残されている



2階は展示やコンサートにもお使いいただけます。

### 鯨ヶ丘の顔“梅津会館”の活用を

「一見地味な建物ですが、奥に熱いものを秘めていることが察せられ、その真髄を見極めたく思いました。常陸太田で見出されていない建築図面や写真資料を、函館の梅津家から譲り受けたおかげで、今回の再生が可能となりました。後の改造が取り外され、1階事務室と2階会議室では、明るい大空間が復原されました。待ち望まれた修復の成果がこれほど広く受け入れられ、晴れがましく感じます。建物は使われてこそ本領を發揮します。改めて鯨ヶ丘の「顔」となった梅津会館を生かし続けるために、どうぞお力添えください」



梅津会館保存活用計画  
策定委員会専門委員  
かなで  
金出ミチルさん

ここでは当市出身の実業家梅津福次郎について紹介します。



# 梅津福次郎伝



天賦の商才と勤勉努力。函館で巨万の富を築く

## 誕生から函館へ

梅津福次郎は安政5(1858)年、久慈郡太田村下井戸に生まれました。

明治13(1880)年、新婚もない夫人とともに北海道へ旅立ちます。函館に渡り、天秤棒をかついで塩引き鮭や野菜を売り歩き、1日に人の2倍も3倍も働いたといいます。「人には容易に真似のできないことをして、体の続く限り、精魂を傾けて働けるだけ働く」というのが彼の信条でした。



タケ子夫人と福次郎

## 商売の才で繁栄

明治16(1883)年、小さな店舗のある借家に移り、夫人とともに雑貨食料品類の販売を始め、その後酒店へ転業、事業をどんどん拡大し、営業品目も和洋酒・食料品・缶詰・味噌・醤油・雑貨そし

て煙草まで販売しました。

## 大火と店の変遷

当時の函館では火事が多く、福次郎の店も4度の大火に見舞われましたが、いち早く再建し商売を続けました。現在残る建物は、昭和9(1934)年の大火後に建てられた木造モルタル造りです。



建物は函館市内に今も現存

## 晩年の福次郎

福次郎は、常に郷土・常陸太田のことを忘れず、梅津会館のほか久昌寺、太田二高、若宮八幡宮、西山研修所の建設に寄付し、常陸太田の近代化を支えました。昭和17(1942)年6月に、病氣療養で訪れた青森で85才の生涯を閉じました。

## 二孝女資料里帰り展

市では、青蓮寺(東連地町)に伝わる二孝女物語を縁に、10月に大分県臼杵市と姉妹都市を締結することになりました。姉妹都市締結記念として、臼杵市で保存されている資料を展示しますので、ぜひご来場ください。

期間:10月10日(土)~16日(金) 場所:梅津会館1階常設展示室

※10月17日(土)・18日(日)は、青蓮寺(東連地町)に展示します。

また、10月21日(火)から12月6日(日)まで、梅津会館での企画展

「豊後国の二孝女物語」でも展示します。

### 二孝女物語とは?

豊後国の二孝女物語は、江戸時代後期、旅の途中で病に倒れた父を迎えにいくため、「つゆ」と「とき」という若い姉妹が、豊後国臼杵からおおよそ1200km離れた、常陸国東連地の青蓮寺まで旅をしたという実話です。



### 郷土資料館梅津会館の利用案内

場所 西二町2186(駐車場は梅津会館の向かい)

開館時間 午前9時~午後5時(入館は午後4時30分まで)

※祝日も開館

休館日 休館日:月曜日・年末年始(12/29~1/3)

その他 会議室・展示室などの利用についてのお問い合わせは文化課 ☎ 72 - 3201 まで



10月に行われる集中曝涼の見どころを紹介いたします。



## 市指定文化財 集中曝涼を開催します

梅津会館のほか市内各地で大切に守られている貴重な文化財を、年に一度虫干しを兼ねて一般公開します。

### 集中曝涼の日程

- 開催日 10月17日(日)・18日(月)
- 時間 午前10時～午後3時まで  
(一部午後4時まで)
- ※荒天中止。雨天の場合は公開される文化財が限定されます。

### ⑭ 菊蓮寺



**県指定文化財**  
木造千手観音立像  
県下第2位の巨像で高さ3.5m。以前の千手観音像が平安時代末の金砂合戦で焼失したため、鎌倉時代に檜の一木造りにより造られたと考えられる。

集中曝涼ではスタンプラリーを実施します。スタンプを3カ所以上押すと缶バッジをプレゼントします。詳しくは、お問い合わせください。

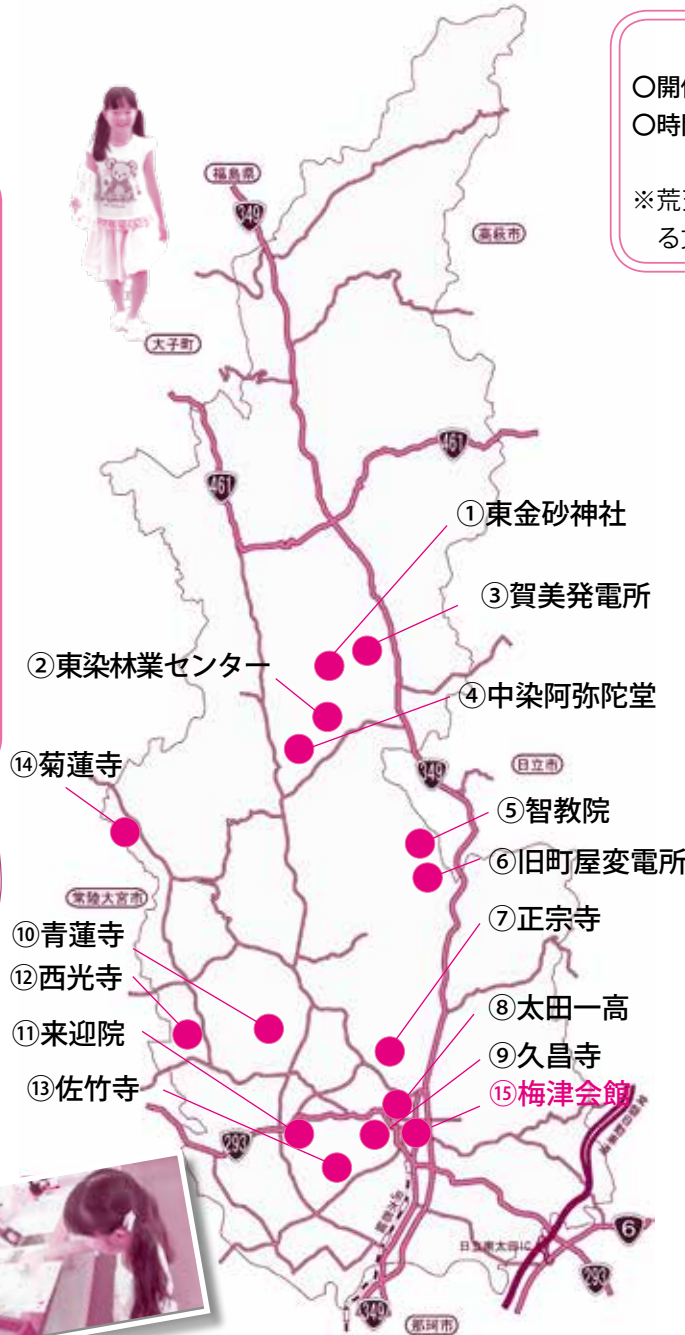

### しょうじゅうじ ⑦ 正宗寺



**県指定文化財**  
木造十一面観音菩薩座像  
正宗寺の本尊で、漆箔寄木造の玉眼入り。像高は63.7cmで結跏趺座の頭上に仏面を2段に配している。鎌倉時代末期の作で、寺伝では慈覚大師の作と伝えられている。

### ⑨ 久昌寺



昭和4(1929)年に梅津福次郎の寄付により本堂・書院・庫裏が建てられた。当時としては珍しい鉄筋コンクリート造り。本堂裏には、梅津家壘代の墓がある。

## 梅津会館と文化財のガイドブック販売中!

常陸太田の近代化に大きな足跡を残した梅津福次郎と梅津会館を紹介した「梅津会館ガイドブック」。また、市内各地で大切に守られている貴重な「文化財ガイドブック」を販売しています。写真をふんだんに使い全頁オールカラーで仕上げているので、ぜひご覧ください。

☎文化課 72 - 3201



定価各300円で梅津会館・文化課で販売中



ナイトバンジー

### 竜神峡灯ろうまつり



8月12日から15日まで、竜神大吊橋において竜神峡灯ろうまつりが開催されました。大吊橋周辺に500基の灯ろうや竹筒が置かれ、大吊橋に飾られた100個の風鈴が涼しい音色を響かせてくれました。期間中は、ナイトバンジーも行われました。

### 常陸太田駅夏物語



8月22日、JR常陸太田駅前広場で常陸太田駅夏物語2015が開催されました。ステージでは、太田中学校吹奏楽部の演奏をはじめ久自楽舞やジャズなども披露。また、広場には屋台がずらりと並びお楽しみが盛りだくさんの1日でした。

### 太田まつり



8月14日と15日の2日間にわたって「太田まつり」が開催されました。1日目は鯨ヶ丘地区をメイン会場に迫力満点のお神輿や天神ばやしパレードを披露。2日目は山吹運動公園を舞台に市民盆踊りや久自楽舞祭、打ち上げ花火が行われ盛りだくさんの内容でした。

### さとみ夏まつり



8月13日、里美ふれあい館イベント広場において「さとみ夏まつり」が開催されました。よしもと芸人のオスペンギンさんを司会に迎え、歌やダンスなど華麗なステージが繰り上げられ、観客は大盛り上がりでした。



# 夏のまつりが華やかに開催



## 久慈の杜100km徒歩の旅

小学4年生から6年生までの57人が体力の限界に挑みながら100kmの道のりを歩く「第8回久慈の杜100km徒歩の旅」(久慈の杜未来塾主催)。今年は8月8日から12日の4泊5日の日程で、常陸太田市役所をスタート、大子町を経由して常陸大宮市の文化センターを目指しました。不安と緊張の中、スタート



気持ちいいなあ

途中横断幕でエールを送る

完歩宣言



小学生とボランティアの全員が無事完歩



笑顔でゴール

した子どもたちでしたが、力強い足取りで100kmの道のりを制覇し、真っ黒に日焼けしてゴールした姿は自信にあふれ、たくましく感じられました。

## 市老人クラブ連合会のマークが決定

市老人クラブ連合会(柴田崇会長)では、このたびシンボルマークを決定しました。これは、昨年公募したシンボルマーク応募作品の中から、照沼ひろみさん(山下町)の作品を選定。5月22日に行われた市老人クラブ連合会総会にて発表されたものです。

## 図書館まつり

8月2日、図書館(本館)で毎年恒例の図書館まつりが開催されました。図書館ボランティアによるお話をはじめ、本の修繕や点字教室などを行いました。また、会場では、地域おこし協力隊アーティスト・イン・レジデンス



うちわ作りに挑戦

今後、市老人クラブ連合会主催のさまざまな場面で使用されます。



市老人クラブ連合会  
シンボルマーク



お話し

のなるさんによる企画で、親子製作された風鈴が飾られ、来場者を和ませていました。



手作り風鈴



手作り風鈴の記念撮影

## 全日本中学陸上大会に出場

8月18日～21日、札幌市厚別公園競技場で行われた、第42回全日本中学校陸上競技選手権大会共通男子1500mに、瑞竜中3年の小林竜也さんが出場し健闘しました。



小林竜也さん  
(瑞竜中3年)

「全国大会という舞台で、自己ベストを出すことができ、とても良い走りができました。また、茨城の仲間と一緒に大きな舞台に立てるよう頑張りたいです」

## 関東中学陸上大会で入賞

8月6日～7日、笠松運動公園陸上競技場で行われた、第43回関東中学校陸上競技大会1年男子1500mに、水府中1年の五十嵐喬信さんが出場し8位に入賞しました。



五十嵐喬信さん  
(水府中1年)

「大会では緊張しましたが、入賞できともうれしかったです。入賞できたのも指導してくれた多くの皆さんのおかげです。来年は、全国大会を目指し練習に励みたいです」

## 関東中学生弓道大会に出場

8月12日、明治神宮武道場至誠館第二弓道場で行われた第26回関東中学生弓道大会において、太田中弓道部が男子・女子団体に出場し健闘しました。



【左から】高星有紗さん(3年)・円谷公美さん(3年)・深澤愛梨さん(3年)・平石梨紗さん(3年)



【左から】黒澤航海さん(3年)・上岡世弥さん(3年)・江幡拓希さん(3年)・後藤翔さん(2年)

## 商店街活性化コンペで優秀賞

7月6日、県庁で行われた平成27年度県商店街活力向上支援事業「商店街活性化コンペ事業」において、NPO法人まいづる19の「音を奏でる商店街～坂道コロコロ演奏会」事業が優秀賞を受賞しました。県では、地域の創意・工夫による商店街活性化プランを公募し、コンペ方式により選定された事業に支援をしています。今後、受賞した事業を基に、鯨ヶ丘地区を舞台にしたイベントを秋ごろに行います。



NPO法人まいづる19の皆さんと応援団の皆さん



# 朝イチ navi

栗原農園 (昔間町)

農業をとおして多くの笑顔を

朝市では、こねぎを使ったねぎ焼きをはじめ野菜や米などを販売しています。特におススメしたいのはねぎ焼きとお米です。ねぎ焼きは、当農園オリジナル商品にしたいと思い、10年前に試行錯誤をしながら商品化しました。当農園で栽培したこねぎをたっぷり使い、ソースベースに仕上げています。朝市では、行列ができるほどの人気商品です。また、お米は、お客さんによりよいもの

★今月の一枚の写真★



今月の写真は、おばあちゃんのお手伝いしている、ゆいとくん(8歳)・あやとくん(3歳)兄弟です。

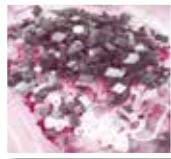

ねぎ焼きは、こり使った逸品

県北地域で育てられたコシヒカリで、第1位に選ばれた最高のお米



のをモットーに、田んぼの性質や天候を見極め、それに合わせた土作りなど行っています。昨年は、県北地域うまい米コンテストで最優秀賞に輝いた自慢のお米です。これからも、お客さまに喜ばれる農業にしていきたいと思っています。

新鮮な農産物等で毎回好評の常陸太田朝市。魅力ある商品を発信する出店者の方を紹介しています。  
 圖販売流通対策課 (内線663)

今月の朝市は9月20日(日)に市役所駐車場で開催します！

ひたちおおたの

made in Hitachiota

## 逸品

市内には優れた農林水産物や加工品などが数多くあります。その中から市の特産品認証制度で認証された特産品を紹介していきます。

圖市特産品推進協議会事務局

(販売流通対策課 内線663)

しあわせの常陸野和っふる®



規格・価格：1個 35g・150円 (税別)  
 販売元：金砂郷食品(株)

市内で納豆の製造を行っている金砂郷食品(株)では、「しあわせの常陸野和っふる®」を販売しています。県お土産料理コンテストで優秀賞に輝いたレシピを再現し、世界初の納豆入りワッフルを商品化しました。納豆そのものを生地練りこみ、甘さを抑えた和風のワッフル。低カロリーで、素材の味わいと風味を贅沢に堪能できる商品に仕上げました。現在商品は6種類(小松菜、にんじん、ゆず、ココア&チョコ、ココア、干しいも)を販売。柔らかい食感の生地の風味は、まさに納豆そのもので、納豆ファンにはたまらない一品。現在、納豆工房(高柿町)やインターネット、観光案内センターで販売していますので、ぜひ一度ご賞味ください。



世界初の納豆入りワッフルをぜひご賞味ください



お土産や贈答品にも最適。詳しくは納豆工房 ☎ 0120-41-7101 まで



特産品として認証された商品には、この認証マークを表示し、PRを行っています。詳しくはこちら→



市特産品認証マーク

## 小妻町交流会&地元学発表会

8月1日、小妻町で「小妻町交流会&地元学発表会」が行われました。発表会では、エコミュージアム活動で探した地域資源の活用などが報告されました。発表後、子どもたちは川遊び。暑さを和らげた後は、バーベキューなどで交流。ヤマメの塩焼きや焼きそばなどをおいしくいただきました。小妻町は、おしゃべり地蔵などの地域資源も豊富なので、今後の活動が楽しみです。



お魚捕ったよ



おいそうな焼き魚



地元学の発表



野菜もおいしいね

## 徳田町でお宝看板取り付け

8月2日、徳田町でエコミュージアム活動で発見した地域のお宝に看板を取り付けました。看板は発電所のほか、ウサギの供養塔（養兔が行われていた）など全部で7枚。取り付け後は、ゴミ拾いをして、地元をきれいにしました。暑い日でしたが、子どもたちも汗をかきながらお手伝いし、作業後はおいしいかき氷に満足の様子でした。



真剣に説明を聞く



約90年前に作られた発電所は今も現役



作業の後のかき氷は格別



ウサギの供養塔

## ちよつと寄り道

今月は徳田町



境神社（境の明神）



猿喰の大ケヤキ

徳田町は、国道349号と里川が町内を縦貫し、福島県に隣接する市内北端に位置します。県境はその昔、常陸国と陸奥国の国境であったことから、国境線として延々と土塁が築かれていて現存しています。県境の国道付近を明神峠といい、この高台には文永3（1266）年に国境の守護神として佐竹氏が建立した境神社があります。またこの一帯には、国境を守るための城、通行人や物流を取り締まる関所、番所、木戸等が置かれ、現在も往時をしのばせる城跡や地名が残っています。その他、県指定天然記念物で推定樹齢550年、幹回り9mの猿喰の大ケヤキ、国登録有形文化財の2つの水力発電所（徳田、小里川）があります。

来月は、「里川」つながりで、小菅町さんをお願いします。



紹介者 徳田町 酒井 昭さん

# ジオの世界へようこそ

## 長谷溪谷の岩石と地質

長谷町は、市街地から東へ約4kmの位置にあり、隣接する高貫町から長谷町にかけての地質は、主に黒雲母片麻岩、角閃石片岩からなり、この地域の地層を西堂平層と呼んでいます。その昔、高貫町の奥に西堂平という地名があり、その地にあった寺には約2mの観世音菩薩があり、後に長谷の密蔵院のご本尊として移されたといわれています。1058年から1064年のころになると、安倍貞任の配下が住んでいましたが、源義家の奥州征伐の途中に攻撃され、寺は焼かれてしまいました。

西堂平層という地層名は、この地にちなみ、1921年に地質学者の渡辺万次郎博士によって命名されました。西堂平層に接して、かんらん岩、蛇紋岩などがみられ、ここを流れる茂宮川の上流には、滑石を採掘した露天掘跡があります。また、粗粒な角閃石の結晶を有し、分布上希少価値のあるコートランド岩の貫入岩も小規模に見られます。2010年8月の新聞によると、茂宮川上流に分布する西堂平層は、日本最古の古生代カンブリア紀(5億1千万年

Vol.6



↑市観光物産協会ホームページ(ジオパーク)へアクセスできます



地質調査状況

前)の岩石であると報道され話題となりました。その後、いろいろな機関によって年代測定が行われてきました。その結果、西堂平層の中には、カンブリア紀の岩石が小規模に数層挟在されているもの、大勢は中生代白亜紀前期(約1億年前)の地層からなることが解ってきました。同じ地層の中に4億年もの年代差の岩石がどうして存在するのか、現在、研究解明中です。また、西堂平層の中には、紅柱石、藍晶石、珪線石という同じ成分からなる鉱物も見つかっています。同じ個所でこのような鉱物がみられることは大変珍しいです。

田常陸太田のジオの世界へ触れてみましょう。



↑ジオネット常陸太田へアクセスできます

文化課(☎72-3201)

(一社)市観光物産協会(☎72-8194)

## 旬彩レシピ 18

常陸太田の「旬」を感じるレシピを紹介!



### 材料 (4個分)

- ごはん・・・320g
- 小麦粉・・・160g (ごはんの半分の量)
- 味噌・・・40g
- 牛乳・・・60cc
- サラダ油・・・適量

## 今月は おやき

残りご飯で作るおやきは、余りものを大切に、おいしくいただく昔ながらの味

### レシピ

- ①ご飯と小麦粉を混ぜ、米粒を少しだけつぶすような感覚でよくこねる。
- ②味噌を混ぜ入れ、こねる。
- ③牛乳を混ぜ入れ、こねる。
- ④丸めて生地を一つにする。
- ⑤手を水でぬらし、食べやすい大きさに丸め、平たくし、中央をくぼませる。
- ⑥沸騰したお湯の中に生地を入れ、底から水面に上がってくるまでゆでる。
- ⑦ゆであがった生地をフライパンで中火で焼く。焦げ目がついたら出来上がり。

### 揚げおやき

- ①上記①～⑥と同じ手順。
- ②ゆであがった生地を180℃くらいに温めた油の中に入れ、きつね色になったらひっくり返し、一度油から上げ、余熱によって中まで火をとおす。
- ③再度油の中に入れ、二度揚げする。

● ● ● ● 「夏休みは子どもたちと地元三十六景」 ● ● ● ●

7月29日～31日に、ぐんど児童クラブの小学1年から5年生の皆さんと版画ワークショップ「地元三十六景」を行いました。

それぞれが常陸太田市で生活する中で見つけた、楽しいことや素敵だと思ふことなどを、版画で表現しました。

1年生は初めての版画体験でしたが、ローラーやインクなど初めて使う道具を楽しみ、工夫しながら取り組むことができました。

9月には、金砂郷支所内で展示も行いますので、ぜひお立ち寄りください。



金砂郷  
渡部



水府  
ミヤタ



● ● ● ● 「さまざまな井戸端アート教室開催中！」 ● ● ● ●

水府地区では、地域の日常から生まれるアートを「井戸端アート」と称し、さまざまな教室を開いています。陶芸や吊るし飾り、コイノボリを使った作品づくり等、地域と共に創造的な時間を過ごしています。教室で作られた作品は、多くの場所で展示予定です。お楽しみに。



水府地区 ミヤタユキ  
水府地区 林友深  
金砂郷地区 渡部 智穂  
里美地区 なる

HITACHIOTA ARTIST IN RESIDENCE  
常陸太田アーティスト・イン・レジデンス

2013年10月から開始された本事業では、金砂郷・水府・里美の3地区に4人の芸術家が滞在し、地域の皆さんと一緒に多岐にわたる活動を展開しています。

● ● ● ● 「障子アート“行灯”展示 & 木の子のこワークショップ開催！」 ● ● ● ●

8月13日、「さとみ夏まつり」が開催され、子ども会24人の皆さんと旧酒蔵・  
金波寒月(折橋)の障子を利用し、障子アートに挑戦しました。制作した行灯は  
子ども会の看板として出店場所に展示し  
現在、里美の学習センター内に展示中です。

そして、当日は「木の子のこ」ワークショップを開催。里美に住んでいそうな魅力的な木の子たちができました。ヒタチオオタ芸術会議(大中神社)にて展示予定です。



なる  
里美

移住地区に限らず、市内各地区でさまざまな活動をしています。市民の皆さんと関わりながら、芸術に特化した楽しく深みのある活動を展開していきたいと思っています。アーティストのお問い合わせは、少子化・人口減少対策課まで  
内線 314・346 fax 0294-72-3002 ホームページ：hitachiota.air.com FB ページ：facebook.com/air.hitachiota

## 岡山県西粟倉へ！



木材を利用した写真立て



村民や役場などが出資して会社を作り起業を支援

先日、岡山県西粟倉村の「森の学校」へ行ってきました。森の学校は西粟倉の「木」という資源を生かしながら、商品化をしています。また移住者の起業支援などを行っている株式会社です。地域の人に里美のことを聞くと「自然」という言葉がたくさん出てくる中で、地域資源として里美の木を生かして何かできないかなと思い視察へ行ってきました。ただ単に「木」として外へ出していくのではなく、付加価値をつけることによってただの「木」ではなくモノに変化させ、「お金にならないのならお金になるように変える」という発想が必要だと思いました。視察内容を共有しながら地域と一緒に考えて実行していきたいと思います。



里美地区 田中あかね



西粟倉村の人口は1,517人 (H 27.8.1 現在)

問 少子化・人口減少対策課 (内線 346)

地域おこし協力隊ホームページ：[hssk-i.com/](http://hssk-i.com/)

地域おこし協力隊フェイスブック：[facebook.com/hokoryokutai](https://facebook.com/hokoryokutai)

地域おこし協力隊の情報はこちら→



## 里↔まち交流掲示板

### 姉妹都市・有縁友好交流都市 秋田市・仙北市との三市連携交流



久保田城址でのボランティア案内 樺細工伝承館 (仙北市)



常陸太田の地が生んだ戦国の名将「佐竹氏」を縁とした秋田市・仙北市との連携交流の一環として、8月2日～4日、本市の市民交流団31人が両市を訪問しました。秋田市の天徳寺や久保田城址、仙北市の角館武家屋敷などを視察。3日の夜には秋田竿燈まつりを見学し、国の重要無形民俗文化財である秋田竿燈の迫力に、参加者は感激して



市民交流団の皆さん

いました。また、仙北市長や久保田城址歴史案内ボランティアの会との懇談を行い、親睦を深めました。参加者からは「両市の温かな歓迎やおもてなしが素晴らしい」「佐竹氏の歴史の重みを感じられ大変勉強になりました」などの声がありました。参加した皆さんはさらなる友好が深まることを願っていました。



秋田竿燈まつり

## 歯と口腔の健康を考える

生涯、自分の歯で食べたいと思うことは誰もが願うことです。むし歯や歯周病疾患は、食べ物を噛み味わう能力を失うばかりでなく、全身の健康にも影響を与えます。歯や口腔機能について考えてみましょう。



### 常陸太田市の課題

- 1歳6カ月児健診から3歳児健診で、むし歯の保有率が急激に増える。
- 医療費のうち、歯科の受療率が高い。
- 成人の予防歯科健診受診率が低い。

☎健康づくり推進課 ☎ 73 - 1212



### 〈目標〉 生涯、自分の歯を維持しましょう！

ライフステージ	課題	取り組み
妊娠～産婦期 	○妊娠期の偏った食生活により、胎児にとって歯の健康に必要な栄養素が不足しやすく、丈夫な歯がつかれにくい。 ○体調の変化や育児の忙しさでむし歯や歯周疾患になりやすい。	○カルシウムやたんぱく質などの栄養素をバランス良く食べる。 ○安定期に入ったら歯科治療を受けて悪いところは治しておく。 
乳幼児期 (0～5歳)	むし歯の保有率が急激に増える。	○歯磨きを習慣付ける。 ○おやつは量と内容、時間を決める。
学童期 (6～12歳) 青少年期 (13～19歳) 	○食習慣、生活習慣の変化や影響により、むし歯や歯周病が生じやすい。 ○乳歯から永久歯へ生え変わる時期で、噛みあわせや歯並びの問題により歯がよく磨けない。	○ジュースや炭酸飲料などの飲み過ぎに気を付ける。 ○正しい歯みがき習慣を身に付ける。
青年期 (20～39歳)	歯科健診を受ける機会が減り、口腔内の異常を発見しづらい。	○定期的に歯科健診を受けるようにする。
壮年期 (40～64歳)	○歯肉炎・歯周疾患が増加する。 ○生活習慣病が歯肉炎・歯周疾患に悪影響を及ぼす。	○生活習慣病と歯肉炎・歯周疾患の関連を知り、生活習慣を改善していく。
高齢期 (65歳以上) 	○入れ歯や残歯の手入れがしづらい。 ○唾液分泌や飲み込む機能が低下し誤嚥性肺炎になりやすい。 ○噛み味わう能力が低下し、栄養状態に悪影響を及ぼす。 *誤嚥性肺炎…食べ物や唾液が気管に入ってしまうことが原因でおこる肺炎	○正しい歯みがき法の継続や義歯の手入れを行う。 ○食事はしっかり噛んで食べる。 ○栄養バランスの良い食事をしっかり噛んで食べる。

### がん検診を受けてますか？

当市のがんによる死亡割合は県内2位(平成24年度)と高い一方、各種がん検診受診率は全国平均より低い状況にあります。がんは早期発見・早期治療が大切です。市ではさまざまながん検診を行っていますので、定期的に受診するようにしましょう。詳細はお問い合わせください。

# ライフステージの節目には国民年金の手続きをお忘れなく

成人、就職、結婚、定年・・・。人生にはさまざまなできごとがあります。そうした人生の転機は何かと忙しいものですが、将来受け取る大切な年金のために、国民年金の手続きもお忘れなく。

## 20歳になったら

20歳になれば、必ず国民年金に加入しなければなりません（厚生年金・共済年金の加入者を除く）。年金事務所から「国民年金被保険者加入届」が送付されますので、加入手続きをしてください。

\*学生納付特例制度を希望する方は、併せて印鑑と学生証等（写し可）をお持ちください。

## 就職したら

勤務先で厚生年金・共済年金に加入する手続きを行います。厚生年金・共済年金に加入した月の分から、国民年金を納める必要はありません。

## 配偶者（厚生年金・共済年金加入）の扶養に入ったら

配偶者の勤務先で厚生年金・共済年金に加入する手続きを行います。厚生年金・共済年金に加入した月の分から、国民年金を納める必要はありません。

## 住所・氏名が変わったら

転居や結婚などで住所・氏名が変わったら、変更手続きをしてください。  
◇持参する物 年金手帳・印鑑

## 退職したら

厚生年金・共済年金をやめた時は国民年金に加入することになります。  
◇持参する物 年金手帳・退職日がわかる物・印鑑

## 配偶者（厚生年金・共済年金加入）の扶養からはずれたら

配偶者が退職したり、本人の収入が増えて厚生年金・共済年金の扶養からはずれた場合は国民年金に加入することになります。  
◇持参する物 年金手帳・扶養からはずれた日がわかる物・印鑑

## 60歳になったら

特に手続きの必要はありません。保険料の納付は60歳になる月の前月分までですが、60歳までに25年の年金受給資格期間に到達しない方、または到達していても満額を受給できない期間を満たしていない方は、65歳になるまで任意で国民年金に加入することができます。

## 老齢基礎年金を請求するとき

老齢基礎年金を受給するのは原則65歳からです。65歳になるまでに年金を請求するための書類が届きますので手続きをしてください。

\*申し出により60歳からでも年金を受給できますが、請求するときの年齢に応じて年金額が減額されますのでご注意ください。

## 不慮の事故などで重度の障害が残った時

国民年金に加入している間にかかった病気やケガがもとで一定以上の障害が残った場合、納付要件を満たしているときは障害基礎年金を受け取ることができます。

## 年金を受給している方が亡くなった時

「年金受給権者死亡届」を提出してください。また、未支給の年金があるときは「未支給年金請求書」を併せて提出してください。未支給の年金を受け取ることができるのは、亡くなった方と生計を同じくしていた、配偶者・子・父母・孫・祖父母・兄弟姉妹・その他三親等以内の親族です。  
◇持参する物 年金証書・請求者の口座番号がわかる物・印鑑

●各種手続き先 市役所本庁 保険年金課年金医療係／各支所地域振興課市民生活係

●年金に関する問い合わせ先 水戸北年金事務所 国民年金課 ☎ 029-231-2381

人事行政の公平性と透明性を高めるため「市人事行政の運営等の状況の公表に関する条例」を制定しました。平成26年度の人事行政の運営などの状況のうち、主なものについて公表します。なお、詳しくは市ホームページでもご覧になれます。

## 1 職員の任免および職員数に関する状況

### ●採用者数の状況

区分	H 26.4.1～H 27.3.31 採用者数		
	試験採用	再任用	計
行政職	6人	1人	7人
医療職	0人	0人	0人
消防職	0人	0人	0人
技能労務職	0人	0人	0人
合計	6人	1人	7人

### ●退職者数の状況

区分	H 26.4.1～H 27.3.31 退職者数					
	定年	勸奨	再任用満了	普通	死亡	計
行政職	12人	5人	1人	1人	2人	21人
医療職	0人	0人	0人	0人	0人	0人
消防職	2人	0人	0人	0人	0人	2人
技能労務職	2人	0人	0人	1人	0人	3人
合計	16人	5人	1人	2人	2人	26人

### ●職員数の状況

区分	職員数		
	H 26.4.1	H 27.4.1	対前年増減
一般行政部門	348人	345人	△3人
教育委員会	103人	104人	1人
消防本部	88人	88人	0人
公営企業等会計	60人	56人	△4人
合計	599人	593人	△6人

※一般行政部門には、議会事務局、農業委員会事務局および監査委員事務局が含まれています。

## 2 職員の給与の状況

### ●一般行政職の給与の状況（H 27.4.1 現在）

	初任給	平均給料月額	平均年齢
大学卒	174,200円	330,700円	44.4歳
高校卒	142,100円		

### ●職員手当の状況（H 27.4.1 現在）

区分	内容		
	区分	期末手当	勤勉手当
期末手当	6月期	1.225月分	0.75月分
	12月期	1.375月分	0.75月分
勤勉手当	計	2.600月分	1.50月分

### ●特別職の給料等の状況（H 27.4.1 現在）

区分	給料月額等	期末手当
給料	市長 885,000円 (840,700円)	6月期 1.475月分 12月期 1.625月分 計 3.100月分
	副市長 705,000円 (669,700円)	
	教育長 665,000円 (631,700円)	
報酬	議長 460,000円	
	副議長 415,000円	
	議員 395,000円	

※（ ）内は平成18年から行っている5%減額措置後の額

## 3 職員の勤務時間その他の勤務条件の状況

### ●勤務時間

▽午前8時30分から午後5時15分まで

▽休憩時間 正午から午後1時まで

※特別の勤務（保育所等）に従事する職員の場合は異なります。

### ●休暇等

年次休暇、療養休暇、特別休暇、介護休暇

## 4 職員の分限処分および懲戒処分の状況

### ●分限処分・・・0件

### ●懲戒処分・・・1件（減給1件）

## 5 職員の服務状況

### ●育児休業の新規取得者数13人

### ●部分休業の新規取得者数7人

## 6 職員の研修の状況

### ●研修 修了延べ人数220人

【内訳】階層別研修（市町村アカデミー研修、県自治研修所の階層別研修、新規採用職員研修）115人／実務・教養研修（県自治研修所の特別研修等）72人／派遣研修（総務省実務研修、県実務研修、海外派遣研修）7人／自主教育（通信教育14講座）26人

## 7 職員の福祉および利益の保護の状況

### ●茨城県市町村職員共済組合

▽短期給付事業 組合員とその家族の病気・出産・災害等に対し必要な給付

▽長期給付事業 組合員の退職・障害・死亡に対して年金または一時金の給付

▽福祉事業 健康の保持増進事業や保養施設の運営、住宅資金の貸付等を行う

### ●常陸太田市職員共済会

▽給付事業 各種見舞金、祝金、弔慰金等の給付

▽福利厚生事業 職員レクリエーションの実施  
人間ドック助成、自主活動（資格取得等）助成

### ●公務災害補償の状況

項目	認定件数
公務災害	2件
通勤災害	1件

## 8 公平委員会の業務の状況

勤務時間その他勤務条件に関する措置の要求および不利益処分に関する不服申立てはありませんでした。



## マイナンバー制度が始まります（その3）

いよいよ10月から、皆さん一人ひとりに12桁の個人番号（マイナンバー）が通知されます。今回は、マイナンバーを記載した「通知カード」および「個人番号カード」についてのお話です。

■総務課総務行政係（内線 325）

### 通知カード

- 10月以降、住民票のあるすべての人に、12桁の個人番号（マイナンバー）を記載した「通知カード」が送付されます。
- 通知カードは、紙製のカード（予定）で、表面に氏名、住所、生年月日、性別およびマイナンバーが記載されています。
- 通知カードは、一般的な身分証明書としては使えません。
- マイナンバーは一生変更されません。通知カードが届いたら大切に保管してください。

#### 通知カード（イメージ）

個人番号 ○○○○ ○○○○ ○○○○  
 氏名 番号花子  
 住所 ○県○市○町○  
 生年月日 ○年○月○日  
 性別 女

### 個人番号（マイナンバー）カード

- 希望する方には、平成28年1月から、個人番号カードが交付されます。
- 個人番号カードは、表面に氏名、住所、生年月日、性別および顔写真が表示され、裏面にマイナンバーが表示されます。
- 個人番号カードは、本人確認のための身分証明書として利用できるほか、カードのICチップに搭載される電子証明書により、各種電子申請を行うことができます。
- カードに記録されるのは、住所や氏名などカード表面に表示される情報で、所得などの個人情報記録されません。
- 交付には申請が必要です。申請書類は10月以降送られる通知カードに同封されます。

個人番号カード（表面）

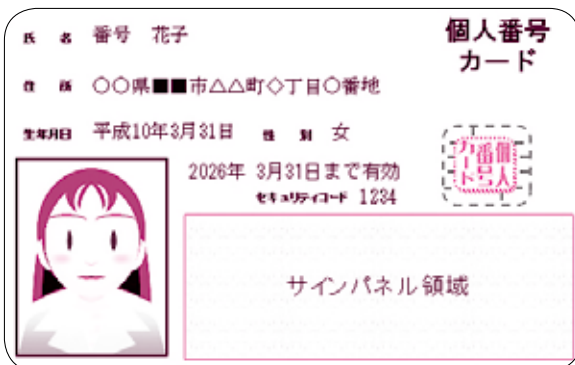

個人番号カード（裏面）



### ◆問い合わせ先

マイナンバー制度に関して、ご不明な点は、国のコールセンターへお問い合わせください。

○電話 0570-20-0178（全国共通ナビダイヤル）＊通話料がかかります。

○受付時間 午前9時30分～午後5時30分（土・日曜、祝日、年末年始を除く）

※来月号では、マイナンバー制度における個人情報の保護・安全措置についてお知らせします。





# 9月は認知症を知る月間です

■高齢福祉課（内線 131・144）

県では、だれもが認知症について正しく理解し、認知症の人とその家族を地域で支え合う環境づくりを進めるため、毎年9月を「茨城県認知症を知る月間」として、正しい知識の普及に取り組んでいます。

## 認知症の症状

認知症とは、脳に何らかの原因で障害が起き、脳の機能が低下することで、「物忘れ」や「判断力低下」など、日常生活がうまく行えなくなる「脳の病気」です。

《主な症状》

- ◎記憶障害・・・最近のことを忘れてしまう。同じ質問を繰り返す。
- ◎見当識障害・・・現在の日付、時間、場所、人物などが分からない。
- ◎判断力の低下・・・真夏でもセーターを着る。真冬でも薄着で外出する。

## お気づきですか？ちょっとした変化

ご家族が気付いた、認知症の人の主な日常生活の変化（認知症の初期症状）には、以下のような変化があります。

- ◎同じことを何度も言ったり、聞いたりするようになった。
- ◎物の名前が出てこなくなった。 ◎置き忘れやしまい忘れが目立つようになった。
- ◎以前はあった関心や興味が失われた。 ◎貯金やお金などを「盗まれた」と言うようになった。
- ◎水道の蛇口の閉め忘れ、ガスの火の消し忘れが目立つようになった。

## 認知症かもと思ったら

認知症は、根本的な治療方法はまだ確立されていませんが、早期発見・早期治療により、進行を遅らせたりすることができます。

自分で「おかしいな」と感じたり、身近な人のちょっとした変化に気付いた時は、早めに、かかりつけの医療機関や相談窓口にご相談しましょう。

## スポーツ推進委員だより

■スポーツ振興課（☎73・0090）

### 巡回スポーツ教室を行いました

7月5日、山田小学校で第1回巡回スポーツ教室を行いました。本来ならグラウンドゴルフ体験の教室ですが、雨でグラウンドのコンディションが悪く、体育館でラジオ体操とペタンクの実技体験となりました。

ラジオ体操教室では、跳んだり、腰を曲げたりする動きはできる範囲で、年齢に合わせて、無理をしないように指導者からアドバイスを受けると、「これからも時間を見つけて続けていきたい」と意欲を持たれた参加者がたくさんいました。

ペタンクの実技体験では、室内用のボールの予想外の転

がり方に戸惑いながらも、参加した皆さんもベテランでルールを熟知していて、競技ばかりでなく、審判まで一緒にやり、とても楽しい時間を過ごしました。

スポーツ推進委員は、ラジオ体操操とニュースポーツ等の普及・推進の活動をしています。協力の要請などあれば、お気軽にスポーツ振興課まで連絡してください。



みんなでラジオ体操

## ご支援、ありがとうございます

◆善意ありがとうございます

(株)常陽銀行様 II 音響機器

一式

【おわびと訂正について】

広報ひたちおおた 8月号 8ページの子育て情報メール配信開始の記事中、出産後のQRコードに誤りがありました。おわびして訂正します。



↑ 出産後QRコード

## ボランティアを学ぶ

7月28日～30日まで、市内の中学・高校生が福祉やボランティア活動について学ぶ**福祉チャレンジセミナー**（市社会福祉協議会主催）が行われ、点字や車いす体験など、福祉やボランティアの基礎知識を学びました。参加した生徒は、ボランティア体験をとおして、助け合いや思いやりの心を学びました。



点字で自分の名前を打つ



車いす体験

## 夢を想い、想いを言葉に、言葉をかたちに

8月10日、**明るい学校づくり研修会**が市役所本庁で行われ、各中学校の生徒代表が集まり、お互いに学校の様子などを話し合いました。また、いじめや携帯電話・スマートフォンの安全利用、まちづくりについて活発な意見交換が行われました。



自分たちの学校について発表



グループに分かれて討議

## 忘れてはいけない戦争と平和

8月19日～22日、パルティホールで常陸太田遺族連合会（大森博会長）主催による**終戦70周年記念戦没者英霊顕彰遺品展**が行われました。戦没者の遺品や遺影100点の展示のほか、パネル等で戦前戦後の日本の歩みを振り返りました。



会場には多くの人を訪れた

## 夏の風物詩にぎやかに

8月14日、三才町で**三才町夏まつり**が開催され、子ども神輿と歌まつりが盛大に行われました。今年もお囃子の音色に誘われて懐かしい顔ぶれが揃いました。



子ども神輿わっしょい（三才町）

また同日、西河内市民ふれあいセンターにおいて**西河内どんぐりクラブの夏まつり**が開催。あいにくの雨模様でしたが、元気よくライブや盆踊りなどが行われました。山間から上がる打ち上げ花火は、他では味わうことのできない夏の風景でした。



見事な花火（西河内上町）

## 花で街を元気に

東二町会（大須賀克巳町会長）では、定期的に東二町にある東の辻広場やその周辺の沿道にプランターを飾り、**美しい街並みづくり**を目指し維持管理を行っています。季節に合った花の定植を行い、美しく潤いのある空間を創出しています。



東二町の皆さん

## 親子でぶどう狩り

8月26日、JA常陸常陸太田ぶどう部会（武藤照昭会長）は、**9月からのぶどう狩りオープン**に先駆け、太田進徳幼稚園児と保護者を招待し、市内6カ所でぶどう狩りプレオープンを行いました。園児たちは、自分の顔より大きいぶどうの房に歓声を上げていました。



甘い甘いぶどうに舌鼓



大きなぶどうが採れたよ

市内の自然・史跡や特産品なども交えて見どころをお伝えしながら、地元の身近なウォーキングコースを紹介していきます。意外と知られていない名所や素晴らしい自然を巡りながら、皆さんも歩いてみませんか。



文化課エコミュージアム推進室 (☎72-3201)

# 小目町ハイキングコース

距離：約7km 所要時間：約3時間

市の南部に広がる小目町を、ぐるっとひと回りするコースです。まず北部の台地周辺をてくてく。台地上には、神社や佐竹氏一族の館跡などがあります。そこから南へ水田地帯を進み、豆飼地区へ。梨畑を眺めながら茂宮川を渡り、東へ向かうと新沼地区に到着。酉和館で偉人の志に思いをはせた後、国道 293 号方面へ北上しゴールへ。高台と平地、点在する先達の足跡、そして特産品の梨など、見どころの多い小目町を歩いてみてください。

## 2 たかふさ 鷹房神社



小目地区の鎮守。祭神は健羽槌命。八幡太郎義家伝説により神社名が付けられた。ご神体は植物の“篠”で、矢篠と呼ばれる。この境内を含め東西 120m、南北 100m の範囲が小目館跡。佐竹氏一族の有力者の居館といわれる

## 3 高井東館跡



天文年間（1532～55）の築館。館主は於能氏といわれる。堀や土塁が残る

## 4 たけしごんざえもん 竹腰権左衛門墓碑



11(1814)年ごろ小目に移り住んだ。地域の人々に手習いや和算を教えたという



## 1 きのうちげんみん 木内玄民墓碑



荒代共同墓地にある。江戸時代の医師木内玄民は名を政芳といい、村人の健康を守るため、大雨や深夜でも診療に走り回ったという

## 7 雷神様



川中子地区の氏神。水戸の雷神様の分社として祭られる。毎年7月18日に御田植祭が行われている

## 5 馬頭観音・馬力神



豆飼地区に散在していたものを昭和 59 (1984) 年 11 月に 1 カ所に集めた

## 6 酉和館



明治から昭和にかけて活躍し、「日本酪農の父」といわれた黒澤西蔵の生家跡に建つ。酉和館は、地元の集会所として、西蔵と弟の和夫が市に寄贈したもの

# 久米ソフトボールスポーツ少年団



「オオタスポーツ」では、スポーツに親しむ団体等を紹介していきます。

久米ソフトボールスポーツ少年団（半井清夫代表）は、小学校1年生から6年生までの男女35人で活動しています。昨年は県入スポーツ少年団ソフトボール大会や笠松スポーツフェスティバルで優勝するなど、素晴らしい成果を上げています。





情熱あふれる坪浩一監督④。「ソフトボールを通じて、健康な体と強く豊かな心を育み、子どもたちの可能性を広げていきたい」と語る



昨年は県内のソフトボールスポ少の頂点に立った

### Team Data ——— 団員随時募集中！ ———

- ☆団員数 小学生男女 35 人
  - ☆練習日時 土・日曜日 8:30 ~ 12:00
  - ☆練習場所 久米小、大里球場 
  - ☆問い合わせ 坪浩一 
- ☎ 090 - 8945 - 2302



hashimoto kazumi  
**橋本一美**さん

## お客さまとともに成長していきたい

私の勤務する会社は、住宅総合資材の販売や木造軸組プレカット加工を中心に事業を展開しています。私は、そこでお客さまから預かった図面を基にCADを使って木材の加工データを作成しています。木造建築物の構造材は、あらかじめ工場においてコンピュータと機械により、プレカットと呼ばれる資材加工が行われています。隣接した事務所と工場が回線につながっていて、CADからの加工データを基にプレカット構造材を生産します。標準的な大きさの物件であれば1棟2~3時間で加工が完了し、住宅から店舗、ときには学校等の建設資材まで月200棟分の木材加工を行っています。

この仕事でやりがいを感じる時は、お客さまの設計の要望に正確に応えることができたときです。図面によっては、作業が困難なこともあります。家を建てるということは一生に一度しかできないこと。そこに陰ながら携わることができるのが一番の誇りです。いつか自分の住む家を設計することが私の夢です。

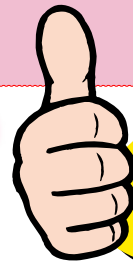

常陸太田で働く若者を応援!

## グッズジョブ!

vol.6



取材協力 株式会社三ツワ金砂郷工場  
所在地 箕町 1075-9 (ハイテクパーク金砂郷)  
社員数 85 人 (9月1日現在)

☎商工振興・企業誘致課 (内線 622)





青く澄んだ空を飛びかう「赤とんぼ」をつくりました。みんなも夢に向かって力強く羽ばたきます！

おめでとう！  
はじめての誕生日

元気に  
すくすく

9月で1歳です！



あおい  
藤田葵ちゃん  
9月4日(金井町)



かすみ  
山崎花純ちゃん  
9月10日(内田町)



れいら  
窪田怜桜ちゃん  
9月11日(西三町)



ひな  
塩谷姫奈ちゃん  
9月12日(中城町)



さら  
樋田沙羅ちゃん  
9月17日(金井町)



りん  
荷見倫くん  
9月18日(里川町)



かなと  
鬼澤愛永くん  
9月22日(山下町)



りょう  
吉澤遼くん  
9月22日(新宿町)



いろは  
茂木彩葉ちゃん  
9月25日(増井町)



りくと  
秋山碧仁くん  
9月26日(栄町)



とうま  
猿田斗磨くん  
9月28日(幡町)



れん  
植田蓮音くん  
9月30日(薬谷町)



なつき  
薄井菜月ちゃん  
9月30日(大平町)

◇対象 市内に住所を有する平成26年11月生まれのお子さん(11月号掲載分)

◇応募締切 10月9日(金)

◇必要事項 お子さんの氏名(ふりがな)・性別・生年月日・住所、応募者(保護者)の氏名・電話番号

◇その他 メールの場合は写真データを添付の上、受信制限を解除してください(JPEG形式で3MB以内)。応募された写真は返却しませんのでご了承ください。

申請 情報政策課広報広聴係(〒313-8611 常陸太田市金井町3690 / メールアドレス joho2@city.hitachiota.lg.jp / 内線 303・304)

お子さんの満1歳の記念に写真を掲載してみませんか。掲載希望の方は、任意の用紙に必要事項を記入し、写真を添えてお申し込みください。



←QRコードを読み取ると、メールアドレスを表示することができます。

表紙に 常陸太田市の梨は約100年前から栽培され、現在も樹齢70年、幹回り1mを超える梨の木が健在。もぎたてのよせて 甘くおいしい梨は、10月まで味わうことができます。

発行 常陸太田市 / 編集 情報政策課

〒313-8611 常陸太田市金井町3690 ☎72-3111(内線303・304) Fax72-3002

\*広報ひたちおたは市のホームページでもご覧になれます URL <http://www.city.hitachiota.ibaraki.jp/>