

わたしたちの まちづくり



市では、自分たちの力で地域の課題を解決し、地域の活力を生み出そうとするグループや団体等を「市民提案型まちづくり事業」として採択し、応援しています。令和3年度の募集に先がけ、今年度採択となった団体の活動を紹介します。皆さんも日頃の思いやアイデアを生かし、仲間と一緒にまちづくりに取り組んでみませんか。

北・南大門城址を地域活性化の原動力へ (はじめの一步事業)

大門城址と自然を守る会 代表 大和田清見さん(下大門町)

町内の歴史的遺産や自然資源の整備をとおり、来訪者を増やすとともに地域の連携強化・活性化を図っています。今年度は、北・南大門城址を含む、ハイキングコースの草刈りや案内看板の設置等を計画しました。今後は、整備したルートを活用し、歴史探訪や植物観賞ウォークなどのイベントを開催し、地域を盛り上げていきたいです。



多世代向けイベントを開催し、寺院跡を地域の憩いの場に (提案型1年目)

磯部寺山会 代表 中村孝道さん(磯部町)

室町時代に開基された宝寿院跡地を、各種団体と連携しながら、幅広い年代が利用できる公園として整備しました。また親子で自然と触れ合うイベントを開催したり、俳句ポストへ投函された俳句の掲示板を作成したり、活動をとおり、市内外との交流・親睦を図るとともに、地域の魅力を広く伝えていけるように取り組んでいます。



3

新宿町を県内外の人が訪れる彼岸花の名所に（提案型2年目）

源氏川の彼岸花を保存する会 代表 星野良孝さん(新宿町)

源氏川の堤防沿い（新宿橋から下流）に彼岸花を植え、その保護・育成を行っています。毎年9月下旬から10月上旬には、100万本もの彼岸花が源氏川を赤く彩り、その景色は圧巻です。開花時期に合わせて行う鑑賞会には、県内外から大勢の方が訪れるようになり、市内の名所となっています。今後も地域一丸となり、地域の魅力向上に取り組んでいきます。現在、一緒に活動をしてくれるボランティア会員を募集しています。ご興味のある方はぜひご連絡をお願いします。

源氏川の彼岸花を保存する会事務局
(72-2620)

市民活動ネット blog▶



4

佐竹の史跡を後世に引き継ぎ、地域を盛り上げる（提案型3年目）

馬坂城址保存会 代表 梶山義光さん(天神林町)

市指定文化財である馬坂城を後世に伝えるために、城跡周辺の保存・整備活動を行っています。これまで、草刈り等整備のほか、階段や案内板の設置や東屋・冠木門の建設などの魅力向上にも取り組んできました。また、今年度はイベント開催に加え、広報用動画の作成・配信を予定しています。今後も地域の誇りを育むとともに、広く魅力を発信していきます。



市民提案型まちづくり事業の申請団体を募集します

対象	5人以上で構成され、その過半数が市内に居住、勤務または在学している団体等
補助対象事業	市民と行政との連携による住み良い地域社会の実現のため、地域の活性化や課題解決を目的に、団体等が自ら企画し、主体的に取り組むまちづくり事業
補助対象金額	はじめの一步事業 上限10万円、市民提案型事業 上限30万円
事業実施期間	交付の日から令和4年3月31日まで
申請期限	4月1日(木)～30日(金)
申請方法	申請先に備え付けの申請書類に必要事項を記入の上、持参してください。 *申請書類は市ホームページからもダウンロードできます。
申請先	市役所本庁2階 市民協働推進課

*事業概要や過去採択団体の事業内容も掲載しています。ぜひ、ご覧ください。



市ホームページ
「市民活動ネット」

消費生活相談



訪問して買い取りを行う業者との契約は慎重に

事例

突然、「不用品があれば買い取る」と女性が訪問してきた。すぐには用意できないことを伝えると、1時間後に今度は男性が来た。いろいろな洋服等を出したが「壊れた宝飾品があれば出してほしい」と言われ、指輪等を含めて2万5千円で買い取ってもらった。その後、買い取り価格が安すぎると思い、買い戻したいと電話をしたところ「商品は別の業者に渡してしまった」と言われた。



アドバイス

まず、自宅で物品を買い取ってもらう訪問購入では、購入業者は突然訪問して勧誘することはできません。このような行為を行う購入業者を家に入れてはいけません。また、購入業者は、前もって電話等で連絡した場合でも、消費者が事前に承諾した買い取り対象以外の物品については売却を求めることができません。「貴金属はないか」などと当初とは違う物品の売却を突然求められたときは、きっぱりと断りましょう。なお、訪問購入はクーリング・オフできます（法律で定められた書面を受け取った日を含めて8日）。不安を感じたときやトラブルになった場合は、消費生活センターにご相談ください。



◆問：市消費生活センター（市民協働推進課内 70・1322）

子育て世代包括支援センターを設置します

4月1日に、子ども福祉課内に「子育て世代包括支援センター」を設置します。「子育て世代包括支援センター」は、妊娠・出産・子育てに関する不安や悩みの相談に応じるワンストップ相談窓口です。「初めての妊娠で不安」「赤ちゃんが泣きやまない」「子育ての悩みがある」など、ひとりで悩まずお気軽にご相談ください。専門スタッフがお話をお伺いします。

センターの設置に伴い、4月1日から次のとおり業務が変更となります。

業務内容	これまでの課	4月1日から
母子健康手帳の交付	健康づくり推進課 (総合福祉会館)	子ども福祉課 (4月1日～23日までは市役所本庁1階、4月26日からは分庁舎1階に移転)
助産師なんでも相談		
こんにちは赤ちゃん訪問		
養育医療公費負担申請	少子化・人口減少対策課	
出生祝品贈呈事業		

子ども福祉課が分庁舎1階に移転します

子育て世代包括支援センターの設置に伴い、子ども福祉課は分庁舎1階に移転します。分庁舎では、専用の相談室や授乳室、相談中にお子さんが楽しく過ごせるキッズスペースを設置します。

◆移転日：4月26日（月）

◆問：子ども福祉課（内線146・161）

ご相談をお待ちしています

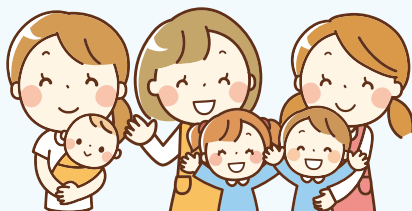

常陸太田市からのお知らせ

令和3年度 市奨学生を募集

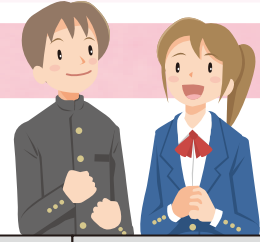

◆**応募資格**：次のすべてに該当する方

- ・市内に3年以上居住する方の子またはこれに準ずる方（市内に3年以上居住する方の扶養を受けている方に限ります）
- ・高等学校（高等専門学校および専修学校の高等課程を含む）または大学（短期大学および専修学校の専門課程を含む）に在学している方
- ・健康で人物、学業が優れている方
- ・経済的理由により修学が困難な方

*所得等により、貸与できない場合があります。

◆**募集期間**：4月2日（金）～5月6日（木）

◆**提出書類**：奨学生願書・奨学生推薦調書・市県民税課税証明書（令和2年度）・在学証明書

*願書・推薦調書は、申込先・市役所1階総合案内所・各支所で配布します。また、市教育委員会のホームページからダウンロードできます。

◆**申・問**：教育総務課企画総務係（内線536）

◆**募集人員・貸与額・貸与期間**

区分	募集人員	貸与額(上限)	貸与期間
高等学校	10人以内	年額216,000円	貸与を開始した時から、現に在学する学校の正規の修業期間
大学	20人以内	年額500,000円	

市教育委員会
ホームページ



日曜臨時開庁をご利用ください

市役所本庁市民課の一部窓口業務を臨時開庁します。平日とは取扱業務が異なりますので、業務内容の詳細については必ず事前にお問い合わせください。

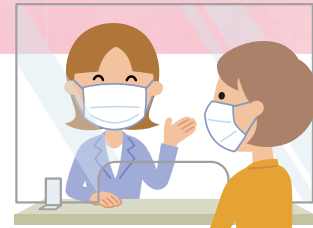

◆**取扱い業務内容**：

取扱業務	必要書類
住民票の写し (本市内に住所を有する方のみ)	・本人確認書類 ・委任状(同一世帯以外)
戸籍・除籍の全部事項証明(謄本)、個人事項証明(抄本)戸籍の附票の写し(最近、戸籍届出をされた方は交付できない場合があります)	・本人確認書類 ・委任状(直系親族以外の請求の場合) ・直系親族が確認できる戸籍(本市に本籍がない場合)
身分証明書	・本人確認書類 ・委任状(本人以外)
独身証明書	・本人確認書類 ・委任状(本人以外)
印鑑登録証明書	・印鑑登録証
印鑑登録(本人申請のみ)	・本人確認書類 ・登録する印鑑(三文判不可)
軽自動車税用住所証明書などの諸証明	・本人確認書類 ・委任状(同一世帯以外)

◆**とき**：3月28日（日）、4月4日（日）

午前8時30分～正午

◆**ところ**：市民課（本庁1階）

*各支所は行いません。

◆**本人確認のため必要な書類**

○運転免許証、パスポート、マイナンバーカード、住民基本台帳カードなど官公署が発行した顔写真付き証明書類をいずれか1点

○上記のものをお持ちでない場合は、健康保険証、介護保険証、年金手帳、社員証、学生証などを2点

◆**注意点**

・転入、転出、転居など住民異動の手続きは行いません。

・他市町村などへの確認が必要となる場合は、後日改めてお越しいただく場合があります。

◆**問**：市民課市民窓口係（内線130・132）

常陸太田市からのお知らせ

市長選挙が行われます

任期満了による市長選挙が、次の日程で行われる予定です。

◆告示日：5月9日（日）

◆投票日：5月16日（日）

〔立候補を予定されている方〕

○立候補予定者説明会

◆とき：4月12日（月）午後1時30分

◆ところ：市役所4階全員協議会室

*資料等は、当日会場でお渡しします（紙・データ）。

○説明会に出席する場合は、次のことにご協力願います。

・出席者は、立候補予定者1人につき3人以内とします。

・会議室に入室する際は、マスクの着用、手指の消毒をお願いします。

・くしゃみ、咳、発熱などの症状がある場合は、説明会への出席を控えてください。

◆立候補届出事前審査：4月28日（水）

◆立候補届出日：5月9日（日）

*時間・場所等については、立候補予定者説明会時にご案内します。

◆問：市選挙管理委員会（内線325・339）

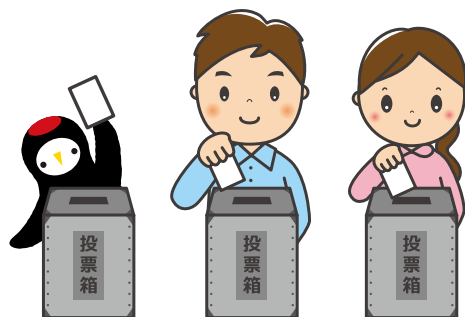

令和3年度 県警察官採用試験（第1回）

◆第1次試験日：5月9日（日）

◆受験資格

○警察官A：昭和63年4月2日以降に生まれた方で、学校教育法による大学（短期大学を除く）を卒業した方（令和4年3月31日まで卒業見込みを含む）、または人事委員会がこれと同等と認める方

○警察官B：昭和63年4月2日から平成15年4月1日までに生まれた方で、警察官Aの受験資格（学区区分）に該当しない方

◆申込期限：4月9日（金）午後

5時

◆申込方法：県警察採用案内ホームページからお申し込みください。

◆問：太田警察署警務係（73・0110）／県警察本部警務部警務課（0120・314058）

警察官採用
ホームページ



固定資産税の縦覧帳簿を 見ることができます

自分の所有する資産の評価額が、市内の他の土地や家屋の評価と比較して適正かどうかを確かめることができます。

◆とき：4月1日（木）～30日（金）

◆ところ：税務課

◆対象：市内に土地・家屋を所有する固定資産税の納税者、納税者の同居親族、納税管理人、納税者から委任を受けた代理人

◆持参するもの：本人確認ができる書類（運転免許証等）、委任状（代理人の場合）



*法人や借借人などの場合、追加書類が必要になることがあります。

◆手数料：無料

〔固定資産課税台帳の閲覧〕

自分の資産（土地・家屋・償却資産）について、台帳に記載された事項をいつでも見ることが出来ます。

◆ところ：税務課・各支所

◆手数料：1件300円（固定資産税の帳簿縦覧期間中は令和3年度分のみ無料）

*所有者以外の場合、委任状が必要です。

◆問：税務課資産税係（内線207・208・219）

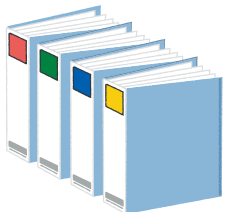

**犬の登録と
狂犬病予防注射を行います**

生後3カ月を過ぎた犬は、法律で登録（生涯1回）と狂犬病予防注射（年1回）が決められています。まだ飼い犬の登録・注射を済ませ

ていない方は、必ず受けてください。
◆とき・ところ：20・21ページの表のとおり

◆手数料：登録と注射5400円
／注射のみ3400円

*手数料は、つり銭のないようにご協力ください。

◆犬をつれてくるときは

・犬の予防注射に関するはがきが届いている方は、必要事項を記入の上、必ず持参してください。

・首輪とリードを点検し、責任を持って犬を扱える方がおいでください。

・犬に妊娠や病気などの症状が認められる場合は、予防注射を受ける前に申し出てください。

*今回実施する登録や予防注射を受けられないときは、最寄りの動物病院で受けてください。登録・注射の料金は、市内の動物病院で受けても同じです。

*新型コロナウイルスの感染拡大防止のため、状況により中止となる場合があります。そのため、動物病院での接種が可能な方は、集合注射の実施を待つことなく、できる限り動物病院で接種をお願いします。

◆飼い主の方は次のことにご協力ください

・体調がすぐれない場合は来場を控えてください。

・会場ではマスクを着用し、間隔を空けてお待ちください。

・会場での検温・消毒にご協力ください。

*犬の状態によっては、順番が前後することがあります。ご了承ください。

◆市内の動物病院：福田動物病院（木崎一町 72・0826）／おおた動物病院（中城町 72・8200）

／矢部動物病院（栄町 73・2279）

◆問：常陸太田地区 環境政策課 生活環境係（内線110・181）
／金砂郷地区 金砂郷支所（76・2111）／水府地区 水府支所（85・1111）／里美地区 里美支所（82・2111）



温かいご支援ありがとうございます

水戸ヤクルト販売株式会社様より

車いす 3台





常陸太田市からのお知らせ

犬の登録と狂犬病予防注射日程

実施日・対象地区: 4月15日(木)西小沢・世矢地区

実施時間	会場
午前9:00~9:10	堅磐町集会所前
9:15~9:20	(元)梶山酒店前(落合町)
9:25~9:35	上内田農村集落センター
9:40~9:45	(元)小沢駅
9:50~10:00	(元)岡田駅
10:05~10:10	(元)JA常陸 世矢支店前
10:15~10:20	松本章雄様宅下十文字(亀作町)
10:25~10:35	明世神社前(亀作町)
10:40~10:45	西真弓町集会所前
10:50~11:00	東真弓町集会所前
11:05~11:15	金田団地バス停留所付近(大森町)
11:20~11:35	真弓ヶ丘ニュータウンバス停留所付近
11:40~11:45	豆飼市民バス停留所付近(小目町)

実施日・対象地区: 4月12日(月)太田・機初地区

実施時間	会場
午前9:00~9:10	栄町広場(旧専売公社前)
9:15~9:25	梅津会館前市営駐車場
9:30~9:40	金井町児童公園(成田山)
9:45~9:55	総合福祉会館駐車場
10:00~10:10	山下町集会所前
10:15~10:25	(元)オオタカガーデン E.X. テクノ様 入口付近(三才町)
10:30~10:40	西宮神社前
10:45~10:55	田渡町集会所前
11:00~11:20	四季の丘はたそめ地区センター前
11:25~11:30	高貫町農村集落センター前
11:35~11:40	機初公民館前駐車場(幡町)

実施日・対象地区: 4月16日(金)水府地区

実施時間	会場
午前 8:50~8:55	中東公民館
9:00~9:05	東染第1公民館
9:10~9:15	東染林業センター
9:20~9:25	東染入明神付近
9:40~9:45	西染生活改善センター
9:50~9:55	市役所水府支所東側職員駐車場
10:00~10:05	和久農村集落センター
10:10~10:15	国安農村集落センター
10:20~10:25	(元)水府農協山田支所前
10:30~10:35	和田農村集落センター
10:40~10:45	(新)東連地公会堂
10:50~10:55	棚谷ふるさとコミュニティセンター
11:00~11:10	宝来館入口
午後1:00~1:10	天下野1区農村集落センター
1:15~1:20	天下野2区農村集落センター
1:25~1:30	天下野公民館前
1:35~1:40	館野行男様宅前(天下野町)
1:55~2:00	菊池ナツ様宅前(天下野町・赤岩地区)
2:15~2:20	本丸バス停付近
2:25~2:30	天下野6区永代橋脇駐車場
2:35~2:40	竜神ダム入口
2:45~2:50	武生入口県道脇(畑中地内)
2:55~3:00	(元)水府農協高倉支所前
3:05~3:10	坂下農村集落センター
3:15~3:20	湯草公民館下
3:35~3:40	須賀川悦久様宅前(上高倉町)
3:45~3:50	安寺消防器具置場前

実施日・対象地区: 4月13日(火)誉田・佐都・河内地区

実施時間	会場
午前9:00~9:05	上大門町二区公民館前
9:10~9:15	山村都市交流センター前
9:20~9:25	保土内バス停留所付近
9:30~9:35	下大門町二区集会所前
9:40~9:45	枕石地内(下大門町)
9:50~10:00	増井町集会所
10:05~10:10	市営新宿町団地入口小林洋道様宅前
10:15~10:20	まんだら橋付近(新宿町)
10:30~10:35	竹晶建設様付近(瑞龍町)
10:40~10:50	瑞龍十文字付近
10:55~11:00	(元)瑞龍駐車場
11:05~11:15	根本集会所前(白羽町)
11:20~11:25	(元)JA常陸 佐都支店前
11:30~11:40	佐都市民ふれあいセンター前
午後1:00~1:05	井坂文明様宅付近(春友町)
1:10~1:20	春友彫刻の森駐車場
1:25~1:35	河内市民ふれあいセンター前
1:40~1:45	三田内橋付近(西河内下町)

実施日・対象地区: 4月14日(水)佐竹・幸久地区

実施時間	会場
午前9:00~9:10	稲木町バス停留所付近
9:15~9:25	磯部町集会所前
9:30~9:50	佐竹南台集会所
9:55~10:05	天神林町集落センター前
10:10~10:20	藤田町ふれあいセンター前
10:25~10:35	島町公民館前
10:40~10:50	栗原町公民館前
10:55~11:05	(元)JA常陸 幸久支店前
11:10~11:20	下河合公民館前



実施日・対象地区:4月22日(木) 金砂郷地区

実施時間	会場
午前 9:00~9:05	大草地蔵尊付近(上宮河内町)
9:10~9:15	包石弁財天付近(上宮河内町)
9:20~9:25	上宮河内ふるさとセンター
9:30~9:35	下宮河内布金バス停南側十字路
9:40~9:45	かなさ笑楽校バス停付近
9:55~10:00	大藪集荷所(赤土町)
10:05~10:10	そば工房入口(赤土町)
10:15~10:20	畑仲石像付近(赤土町)
10:25~10:30	赤土集会所前
10:35~10:40	上利員十字バス停付近
10:45~10:50	上利員生活改善センター
10:55~11:00	上利員原下バス停付近
11:05~11:15	(元)北中学校前バス停付近
11:20~11:25	川又剛様宅付近(中利員町)
11:30~11:35	下利員公民館
11:40~11:45	吉田神社入口(箕町)
午後1:00~1:05	竹倉新農村集落センター
1:10~1:15	堀江商店前(大方町)
1:20~1:30	市役所金砂郷支所東側駐車場
1:35~1:40	桜井商店前(千寿町)
1:45~1:50	岩手営農研修センター
1:55~2:00	岩手茨交パステラリー

実施日・対象地区:4月23日(金) 金砂郷地区

実施時間	会場
午前 9:00~9:05	芦間ふるさとセンター
9:10~9:15	玉造消防団詰所付近
9:20~9:25	大平バス停付近
9:30~9:35	久米郵便局職員駐車場
9:40~9:45	竹之内肉店前(久米町)
9:50~9:55	富永商店付近(大里町)
10:00~10:05	不動尊跡付近(大里町)
10:10~10:20	薬谷公民館
10:25~10:30	大里消防詰所付近
10:40~10:45	小島公民館
10:50~10:55	中野新農村集落センター
11:00~11:05	栄食堂前(松栄町)
11:10~11:15	火の見下バス停付近(松栄町)
11:20~11:25	松栄営農研修センター
11:30~11:35	益子商店前(新地町)
11:40~11:45	花房公民館前
11:50~11:55	花房青木 井坂商店前

実施日・対象地区:4月17日(土) 全地区

実施時間	会場
午前9:00~10:00	市役所本庁南側駐車場

実施日・対象地区:4月20日(火) 里美地区

実施時間	会場
午前9:00~9:10	坂の上 大金菊枝様宅北側
9:15~9:25	細田集会所前
9:30~9:40	河原野 河鹿沢入口
9:45~9:55	大菅Y字路
10:00~10:10	守金入口
10:15~10:25	陣場入口
10:30~10:40	小菅集会所前
10:45~10:55	小菅コミュニティセンター
11:00~11:10	和泉荘前
11:15~11:25	福平集会所前
11:30~11:40	清水 金澤栄様宅前
11:45~11:55	佐川定雄様宅前(折橋町)

実施日・対象地区:4月21日(水) 里美地区

実施時間	会場
午前 8:40~9:00	市役所里美支所前駐車場
9:05~9:15	横川集会所前
9:20~9:30	里美小・中学校裏
9:35~9:45	入の内 飯島将伸様宅前
9:50~10:00	野中 安島三大様宅前
10:05~10:15	泉沢 小林秋三様宅前
10:20~10:30	白幡台コミュニティセンター
10:35~10:45	粕塚集会所前
10:50~11:00	大石 佐藤孝様宅前
11:05~11:15	生田入口(旧道) 佐川秀夫様宅前
11:20~11:30	小中コミュニティセンター
11:35~11:45	小妻コミュニティセンター
11:50~12:00	塩の草 T字路
午後1:00~1:10	行石入口 行石橋前
1:15~1:25	徳田コミュニティセンター
1:30~1:40	山口 上の里集会所前
1:45~1:55	長戸 中野俊一様宅前
2:05~2:15	三ツ目 佐藤信次様宅前
2:20~2:30	里川コミュニティセンター
2:35~2:45	七反集会所前

てくてく
ウォーク
115

鯨ヶ丘
文化財巡りコース

〔スタート〕郷土資料館(梅津会館)

▼距離:約2km

▼時間:約1時間半

今回ご紹介するのは鯨ヶ丘の文化財周遊ウォーキングコースです。

鯨ヶ丘は、平安時代末から470年にわたってこの地方を治めていた佐竹氏の居城が築かれ、古くから物産の集散地として商業や文化が栄えたところです。近年では歴史ある街並みや建造物をカメラに収めるべく、足繁く通う人も多いとか…。中でも立川醤油店は、北側壁面の防災措置が鯨ヶ丘の歴史的な街並みの特徴を有することなどが評価され、昨年11月に国の登録有形文化財に登録されました。

多種多様な文化財に触れながら、歴史情緒溢れるまち歩きに出かけましょ。

① 郷土資料館(梅津会館)



平成11年8月23日に国の登録有形文化財に登録。昭和11年に当時の太田町役場として建設され、昭和55年から市の郷土資料館として利用されています。

② 若宮八幡宮のケヤキ



昭和46年12月2日に県指定文化財に指定。幹周は11.4mあり、樹齢は約650年と推定されています。

③ 宮田書店



平成26年10月7日に国の登録有形文化財に登録。江戸時代に建てられた鯨ヶ丘最古の店蔵です。



④ 旧稲田家住宅
赤煉瓦蔵



平成26年10月7日に国の登録有形文化財に登録。明治43年に地主であった稲田家の蔵として建てられました。

⑤ 立川醤油店



令和2年11月20日に国の登録有形文化財に登録。店舗部分は「切妻造」と呼ばれる三角の屋根が特徴的な木造2階建ての建物です。



竹太鼓を演奏したよ
みんなかつこよく
できました☆

久米幼稚園

3月3日は
ひなまつり
お雛様を作ったよ！



おめでとうございます

はじめてのお誕生日



満1歳のお子さんの写真大募集!!



1歳の記念にお子さんやお孫さんの写真を市報に掲載してみませんか?右下の QR コードを読み込んでスマートフォンで撮影した写真を送ってください。「市ホームページ」→「広報・広聴」→「広報」→「はじめてのお誕生日申し込み」からでも OK です。もちろんプリントした写真を郵送していただいても大丈夫!!下記の広報広聴課までお送りください。*応募された写真は返却しませんのでご了承ください。

- 対象** 市内に住所を有する令和2年5月生まれのお子さん(5月号掲載分)
- メ 切** 4月12日(月)
- 必要事項** お子さんの氏名(ふりがな)・性別・生年月日・住所、応募者(保護者)の氏名、電話番号
- 問** 広報広聴課 〒313-8611 常陸太田市金井町 3690 (内線 303・304)



表紙によせて

今月号は、おうち時間を豊かにしてくれるテイクアウト特集企画。お店の自慢料理や工夫を凝らした料理を是非ご自宅でお楽しみください!メニューも豊富で何にしようか迷ってしまいそうですね。