

新型コロナワクチンに関するお知らせ…………… P1

案内…………… P1~

Jアラート全国一斉情報伝達訓練／愛の献血／水郡線運休・時刻変更／上下水道料金支払猶予／幼稚園で遊びませんか／エコ堆肥さとみ／傷病手当金適用期間延長／難病患者福祉手当／障害福祉制度／医療費の抑制／第三者行為による傷病届／土地月間／農作業中の事故／犬の登録・狂犬病予防注射(追加)／市美術協会展覧会 ほか

健康・スポーツ…………… P10~

健康スポーツチャレンジデー／胸部CT検診(追加)／インフルエンザ予防接種費用助成

募集・資格・講座…………… P12~

市営住宅入居者募集／子ども一日図書館員／埋蔵文化財発掘調査・整理作業員／道の駅駅長募集／ゲートキーパー研修会／茨城大学教育学部附属特別支援学校

相談…………… P14~

知的障害者の巡回相談／特設人権相談 ほか

図書館だより…………… P15

ひたちおたカレンダー…………… P16

*市が開催するイベント・講座等については、新型コロナウイルス感染症予防対策を徹底して実施します。

ひたちおた お知らせ版



令和3年(2021年)9月27日号
発行 常陸太田市／編集 広報広聴課
〒313-8611 常陸太田市金井町3690
TEL 72-3111 内線303・304
FAX 72-3002

- 常陸太田市の市外局番は0294です -

9/27
No.626

お知らせ版は市のホームページでも
ご覧になれます
<http://www.city.hitachiota.ibaraki.jp/>

市ホームページQRコード



新型コロナワクチンに
関するお知らせ

新型コロナワクチン接種は
11月20日までに

現在、満12歳以上のすべての方を対象にワクチン接種を実施しています。

市では、希望される方への1回目のワクチン接種が、11月20日までに完了することを目指しています。

接種を希望される方は、11月20日までに1回目の接種ができるようにご予約ください。

ご自身や家族の健康を守るため、医療機関の負担を減らすため、積極的な接種の検討をお願いします。

案内

Jアラートの全国一斉情報
伝達訓練を行います

武力攻撃や大規模災害時に国が発令するJアラート(全国瞬時警報システム)の全国一斉情報伝達訓練が実施されます。市でも訓練に参加し、防災行政無線を自動起動させて訓練情報の一斉放送を行います。

◆とき…10月6日(水) 午前11時

◆実施区域…市内全域

◆放送内容…「これは、Jアラートのテストです」の音声は3回繰り返されます。

*訓練用の放送ですので、お間違えないようお願いいたします。

*都合により中止になる場合があります。

*屋外スピーカーと戸別受信機の両方から放送されます。戸別受信機から放送が聞こえないなどの場合は、防災対策課または各支所までご連絡ください。

◆問…防災対策課(内線351)

新型コロナウイルス感染症の状況により
お知らせ内容が変更になることがあります。

申…申し込み、申請、届出先

問…問い合わせ先

*各支所の連絡先についてはページ下部に記載しています。

愛の献血にご協力ください

血液が大変不足しています。血液は人工的につくることができません。皆様のご協力をお待ちしています。

◆とき・ところ…

○10月6日(水) 午前9時30分～正午 常陸太田合同庁舎／午後2時～4時 JA常陸本店
○10月25日(月) 午前9時30分～正午、午後1時15分～4時 かねやフエスタ店

◆対象…満16歳～69歳の健康な方

*65歳以上の方は、60歳～64歳の間に献血したことがある方に限ります。
*体調等によって献血をご遠慮いただくことがあります。

◆持参する物…献血カードまたは献血手帳(お持ちの方)、お薬手帳(服用中のお薬がある方)

◆問…常陸太田献血連合会(事務局健康づくり推進課 73・1212)

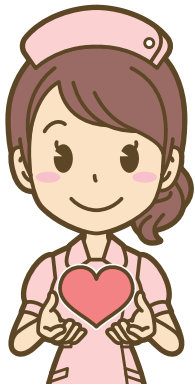

水郡線一部列車の運休および時刻変更について

路線設備の強化促進などを目的とした水郡線の「昼間集中工事」実施に伴い、常陸太田駅～上菅谷駅間において一部列車が運休および時刻変更となります。

◆実施期日…計9日間

・10月26日(火)～28日(木)
・11月16日(火)～18日(木)
・12月14日(火)～16日(木)

◆運休…4便

「上り列車」

・常陸太田駅12時00分発(上菅谷駅12時14分着)

・常陸太田駅13時11分発(上菅谷駅13時25分着)

「下り列車」

・上菅谷駅11時35分発(常陸太田駅11時50分着)

・上菅谷駅12時35分発(常陸太田駅12時49分着)

◆時刻変更…1便

「下り列車」

変更前…上菅谷駅13時35分発(常陸太田駅13時49分着)

変更後…上菅谷駅14時55分発(常陸太田駅15時09分着)

陸太田駅15時09分着)

*列車運休に伴うバス等による代行運転は実施されませんので、ご注意ください。

*詳細については、JR東日本ホームページにてご確認ください。

JR東日本
ホームページ



◆問…JR東日本水戸支社(029・227・5884)



上下水道料金の支払猶予について

新型コロナウイルス感染症の影響に伴い、一時的に上下水道料金の支払いが困難な事情がある方について支払いを猶予します。

◆対象…新型コロナウイルス感染症の影響に伴い、収入が著しく減少している場合など、一時的に上下水道料金の支払いが困難になった方
*個人法人全ての方が対象です。

◆内容…9月以降に納付期限が到来する上下水道料金について、1年を限度として支払いを猶予します。

*この猶予期間後も、支払いについてのご相談に応じます。

◆申請方法…窓口にご申請ください。

◆問…上下水道総務課料金係(内線511・512)

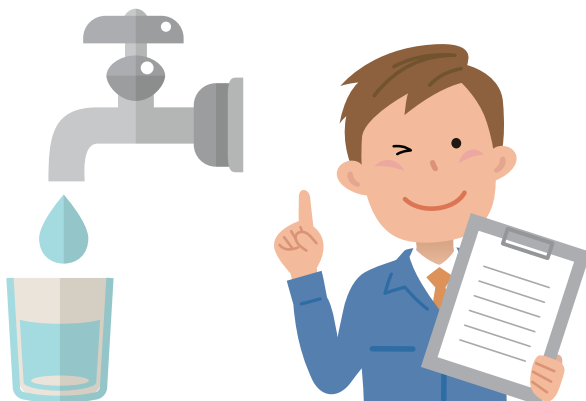

幼稚園で遊びませんか

就園前のお子さんと保護者の方、一緒に園で遊びませんか。予約不要です。お気軽にご来園ください。

◆**とき**：10月7日（木）午前10時～11時30分

◆**ところ**：世矢幼稚園 園庭

*雨天時は屋内で実施

◆**内容**：わくわくデー「みんなでよーいどん♪」

運動会遊び、戸外遊び

◆**持参する物**：水筒・上靴・帽子

【今後の日程（園庭開放）】

○とき：10月8日（金）、11月12日（金）、12月10日（金）午前9時～11時

◆**問**：世矢幼稚園（74・3371）



リサイクル堆肥「エコ堆肥 さとみ」を配布します

里美クリーンセンターの汚泥を有効利用したリサイクル堆肥「エコ堆肥さとみ」を配布します。

◆**とき**：10月23日（土）午前9時30分～午後3時

◆**ところ**：清掃センター（増井町）

◆**対象**：市内に居住している方

◆**種類**：汚泥発酵肥料

◆**主要な成分の含有量**：

・窒素全量：7.1%

・りん酸全量：4.8%

・加里全量：0.5%未満

・炭素窒素比：7

◆**正味重量**：1袋15kg

◆**配布数**：800袋（先着順、1世帯5袋まで）

*当日の混雑状況によっては、予定時刻より早く配布を開始することもあります。

*袋代として1袋当たり60円がかかります。

◆**配布方法**：運転免許証等で本人確認を行い、袋代をお支払いの上、各自

で車両等へ積み込んでいただきます。

*事前予約不可

◆**問**：清掃センター（72・33316）

国保後期高齢者医療制度加入の方へ
傷病手当金の適用期間が
延長されました

新型コロナウイルス感染症に感染した方または感染が疑われる方に、一定の要件を満たした場合に限り支給する傷病手当金について、適用期間が令和3年12月31日までに延長されました。支給要件や申請方法など、詳しくは広報ひたちおおたお知らせ版令和3年5月25日号または市ホームページをご覧ください。

◆**申・問**：国民健康保険について

：保険年金課国保係（内線112）
／後期高齢者医療について：県後期高齢者医療広域連合（029・309・1213）、保険年金課年金医療係（内線117・118）

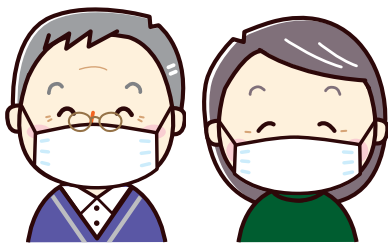

10月は「里親月間」
～ご存知ですか？里親制度～

里親制度とは、親の病気や離婚、虐待などさまざまな理由により、親元で暮らすことのできない子どもたちを家庭に迎え入れ、温かい愛情と家庭的な環境のもとで育てていく「子どものため」の制度です。

●里親に関する支援機関として、社会福祉法人誉田会が市内に「地域家庭支援センター ほまれ」を開設しました。里親制度について知りたい方、里親になることを希望される方はお問い合わせください。

◆**問**：社会福祉法人誉田会 地域家庭支援センター ほまれ（87・6656／金井町3545根本ビル2階）

◆**市関係課**：子育て世代包括支援センターこキララ（72・1100）

地域家庭支援
センター ほまれ
公式LINE



新型コロナウイルス感染症の状況により
お知らせ内容が変更になることがあります。

申…申し込み、申請、届出先

問…問い合わせ先

*各支所の連絡先についてはページ下部に記載しています。



◆**申・問**：社会福祉課障害福祉係（内線143・162）／各支所

は、申請不要です。
*今年度すでに申請をされている方は、申請不要です。
*毎年度申請が必要です。

◆**申請方法**：指定難病特定医療費受給者証または一般特定疾患医療受給者証、印鑑、振込希望金融機関の通帳を持参の上、申請してください。

◆**申請期限**：令和4年3月31日（木）

◆**手当金額**：年額1万5千円

*生活保護法による扶助を受けている方、特別養護老人ホーム等に入所している方は対象となりません。

◆**対象**：令和3年4月1日現在、県の指定難病（一般特定疾患）の医療給付を受けていて、市内に住所を有する方

難病患者福祉手当の
申請はお済みですか

障害福祉制度について

障害のある方のサービスに関する相談や手続きを受け付けています。

◆**問**：社会福祉課障害福祉係（内線143・162）

◆**障害者手帳**：さまざまな障害福祉サービスを利用するときに必要となります。

手帳の種類	対象	窓口等
身体障害者手帳	肢体不自由、視覚障害、聴覚・音声言語機能障害、内部障害（心臓、じん臓、呼吸器、ぼうこうまたは直腸、肝臓、小腸、免疫機能障害等）のある方	社会福祉課 *障害の種類に応じた専用の診断書などが必要です。
精神障害者保健福祉手帳	精神の疾患により日常生活や社会生活に制約がある方	
療育手帳	知的障害のある方	18歳未満…日立児童相談所（22-0294 / 日立市弁天町 3-4-7） 18歳以上…県福祉相談センター（029-221-0800 / 水戸市三の丸 1-5-38）

◆用具等の給付

事業	対象	内容
補装具の支給	①身体障害者手帳を所持する方 *手帳に記載された障害に対応する補装具のみ対象となります ②難病を患っている方	義肢、装具、車椅子、補聴器、視覚障害者安全つえ、義眼など *医師の診断書等が必要となる場合があります。
日常生活用具の給付	①身体障害者手帳または療育手帳を所持する方 ②難病を患っている方	蓄便袋、蓄尿袋、紙おむつ、情報通信支援用具（視覚障害・上肢障害）、電気式たん吸引器、人工喉頭、頭部保護帽、住宅改修費、便器、特殊マット、入浴補助用具、パルスオキシメーターなど *給付要件があります。 *医師の診断書等が必要となる場合があります。

◆自立支援医療

事業	対象	内容
更生医療	18歳以上の身体障害者手帳を所持する方	身体障害の程度を軽減、取り除くための手術などの医療費の一部を助成
育成医療	18歳未満で医師が治療の必要性を認めた方	
精神通院医療	精神疾患（てんかんを含む）の治療のために通院している方	外来での精神疾患（てんかんを含む）の治療にかかる医療費の一部を助成

◆各種手当

【20 歳未満】

種類	対象	手当額 (月額)	必要なもの	備考
特別児童扶養手当	次に該当する児童を監護している保護者 【1級】 身体障害者手帳おおむね 1・2 級 (内部的疾患は例外有り) /療育手帳 ④、A /精神障害者保健福祉手帳おおむね1 級 【2級】 身体障害者手帳おおむね 3 級 (内部的疾患は例外有り) /療育手帳おおむねB /精神障害者保健福祉手帳おおむね2 級	【1級】 52,500 円 【2級】 34,970 円	<ul style="list-style-type: none"> ・認定請求書 ・認定診断書 (一部省略可) ・身体障害者手帳 ・療育手帳 ・戸籍謄本 ・住民票 (世帯員全員が載ったもの) ・保護者の預金通帳 ・印鑑 ・個人番号が確認できる書類 	<ul style="list-style-type: none"> ・所得制限あり ・施設入所の場合 は対象外 ・支給日：4 月・8 月・11 月の 11 日
障害児福祉手当	常時介護を必要とする 20 歳未満の方	14,880 円	<ul style="list-style-type: none"> ・認定請求書 ・認定診断書 (一部省略可) ・身体障害者手帳 ・療育手帳 ・預金通帳 ・印鑑 ・個人番号が確認できる書類 	<ul style="list-style-type: none"> ・所得制限あり ・施設入所の場合 は対象外 ・支給日：5 月・8 月・11 月・2 月の 10 日
市心身障害児福祉手当	次に該当する児童を監護している保護者 【要件1】 身体障害者手帳 1・2 級 /療育手帳 ④、A /身体障害者手帳 3 級で療育手帳 B 【要件2】 身体障害者手帳 3 級 (内部障害は 4 級含む) /療育手帳 B /身体障害者手帳 4 級で一定の基準に該当 /同程度の精神疾患	【要件1】 4,000 円 【要件2】 3,000 円	<ul style="list-style-type: none"> ・申請書 ・児童状況書 ・身体障害者手帳 ・療育手帳 ・保護者の預金通帳 ・印鑑 	<ul style="list-style-type: none"> ・児童が施設入所、障害児福祉手当受給の場合は対象外 ・支給日：9 月・3 月の 15 日

【20 歳以上】

種類	対象	手当額 (月額)	必要なもの	備考
特別障害者手当	日常生活に常時特別な介護を必要とする方	27,350 円	<ul style="list-style-type: none"> ・認定請求書 ・認定診断書 ・身体障害者手帳 ・療育手帳 ・預金通帳 ・印鑑 ・個人番号が確認できる書類 	<ul style="list-style-type: none"> ・所得制限あり ・施設入所、3カ月以上継続入院の場合は対象外 ・支給日：5 月・8 月・11 月・2 月の 10 日

新型コロナウイルス感染症の状況により
お知らせ内容が変更になることがあります。

申…申し込み、申請、届出先

問…問い合わせ先

*各支所の連絡先についてはページ下部に記載しています。

医療費の抑制にご協力 ください

市の国民健康保険では、令和2年度の被保険者一人当たりの医療費が約34万9千円であり、県内でも高額となっています。国民健康保険の運営に係る費用は、皆さんの納める保険税などによって支えられています。一人ひとりが健康管理を意識し、健やかな生活ができるよう次のことを心がけましょう。

◆お薬手帳を使いましょう…服用した薬の情報を1冊のお薬手帳にまとめ、処方時に提示することで、危険な飲み合わせや副作用を防ぐことができます。

◆重複受診はやめましょう…同じ病気で、医療機関を次々と変えて受診することは、重複する検査や投薬により、身体に悪影響を与えてしまう場合があります。

◆かかりつけ医やかかりつけ薬局をもちましましょう…病気や薬のこと等について、普段から気軽に相談できるかかりつけ医やかかりつけ薬局をもちましましょう。

◆適度な運動を心がけましょう…ウォーキングやラジオ体操など、気

軽にできる運動も体力の維持・増進につながります。

◆ジェネリック医薬品を使いましょう…ジェネリック医薬品（後発医薬品）は、新薬（先発医薬品）に比べて開発費が抑えられるため低価格であるうえに、効き目や安全性は、厚生労働省の厳しい品質基準で認められており、安心して使えます。

◆年に一度は必ず健診を受けましょう…自分の健康状態を把握し、生活習慣病等の発症予防や重症化予防をしましょう。まだ健診を受けていない方はお問い合わせください。

◆問…保険年金課国保係（内線113）



国保・後期高齢者医療保険加入の方へ
第三者行為による傷病を
治療するときは届出を

相手がいる交通事故など第三者から受けた傷病の治療費は、第三者が負担することが原則です。国保・後期高齢者医療の保険証を使用して治療を受ける場合は、「第三者行為による傷病届」を提出してください。

*仕事中の事故や飲酒運転など、保険証が使えない場合もありますので、詳しくはお問い合わせください。

◆申・問…国民健康保険について
…保険年金課国保係（内線112）
／後期高齢者医療について…保険年金課年金医療係（内線117）
118）



⚠️ 高齢者を狙った悪質商法・ニセ電話詐欺被害に注意しましょう!

高齢者は健康やお金、孤独などの不安を抱えている方が多いといわれています。悪質業者はこれらの不安をあおり、親切にして信用させ、年金や貯蓄などの貴重な財産を狙っています。また、多額の現金をだまし取る振り込め詐欺も後を絶ちません。

「おかしいな」「不安だな」と思ったら市消費生活センターまたは消費者ホットライン 188へ相談しましょう。

高齢者の被害防止のため、周囲の方の見守りや声かけの協力をお願いします。

◆問：市消費生活センター（市民協働推進課内 70-1322）



県民交通災害共済の加入を受け付けています

自動車、バイク、自転車の交通事故（自損事故を含む）による怪我などで実治療日数3日以上から見舞金を給付する制度です。

◆加入対象…市内に住所を有する方／市内の事業所に勤務する方とその家族

◆見舞金…死亡100万円、傷害最高30万円、身障50万円

◆加入費…大人：9000円／中学生以下：5000円

*9月30日以降の加入の場合半額

◆共済期間…加入日～令和4年3月31日

◆申込方法…加入費を持参の上、窓口でお申し込みください。

◆申・問…市民協働推進課市民安全係（内線170）／各支所

外出する際には反射材を着用しましょう

市内において、令和3年1月から6月にかけて発生している4件の交通事故のうち、3件が夕暮れや夜間における高齢者の事故です。

◆夕暮れや夜間は、ドライバーか

ら歩行者や自転車利用者が見えにくくなるため、交通事故が起きやすい時間帯です。歩行者や自転車利用者が交通事故に遭わないようにするためには、ドライバーから見やすいように、明るい目立つ色の衣服を着用したり、靴、衣服、カバン、帽子、自転車などに「反射材」を付けたりしましょう。

*ドライバーから見ると、「反射材」を着用している歩行者は、着用していない歩行者よりも2倍以上手前で発見できると言われています。

◆特に夜間は、歩行者から自動車のライトが見えても、ドライバーから見えていないとは限りません。ドライバーに対し、「反射材」をつけて自分の存在をアピールすることが事故防止につながります。ご自身だけでなく、周囲の方の安全、安心のためにぜひ「反射材」を着用しましょう。

◆問…市民協働推進課市民安全係（内線170）



10月は「土地月間」
土地取引の後には届出が必要

一定面積以上の土地取引を行った場合、国土利用計画法に基づき、権利取得者（譲受人）は、契約締結日を含めて2週間以内に届出を行う必要があります。

◆届出の必要な面積…市街化区域2千㎡以上／市街化調整区域5千㎡以上／準都市計画区域および都市計画区域以外の区域1万㎡以上

◆届出の必要な取引…売買、交換、共有物持分の譲渡、一時金を伴う地上権・賃借権の設定または譲渡等
*制度の詳細・届出書様式等については、お問い合わせください。

◆申・問…都市計画課計画整備係（内線229・232）

農作業中の事故にご注意
ください

農繁期にあたる9月から10月は秋の農作業安全確認運動の期間です。農作業の安全対策を見直しましょう。

●農作業事故の主な要因として、「慣れ・油断による事故」にうっかり

ミスによる事故」等が考えられます。

●刈払機やトラクターなどの作業の中断時には、エンジンをかけたままにせずに、中断する時はエンジンを止める習慣を身につけることで、思わぬ事故を防ぐことができます。

●ちよつとの移動・ちよつとの間だけであっても、農業機械作業におけるシートベルト・ヘルメットの着用を徹底するなど、日々の作業で常に「安全」を意識し、事故を防ぎましょう。

◆問…農政課農業振興係（内線614・615）

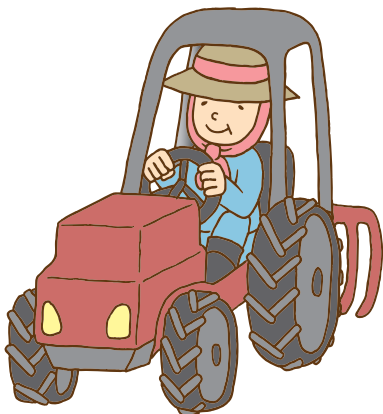

新型コロナウイルス感染症の状況により
お知らせ内容が変更になることがあります。

申…申し込み、申請、届出先

問…問い合わせ先

*各支所の連絡先についてはページ下部に記載しています。

犬の登録と狂犬病予防注射
(追加)を行います

生後3カ月を過ぎた犬は登録(生涯1回)と狂犬病予防注射(年1回)が決まられています。まだ飼い犬の登録・注射を済ませていない方は、必ず受けてください。

*新型コロナウイルスの感染拡大の状況により、中止となる場合があります。動物病院での接種が可能の方は、できる限り動物病院で接種するようお願いいたします。登録・注射の料金は、市内の動物病院で受けても同じです。

◆**手数料**…登録と注射5400円
／注射のみ3400円

○内訳…登録手数料2千円、狂犬病予防注射料3千円、注射済票交付手数料400円

*つり銭のないようにご協力ください。

◆**犬をつれてくるときは**…

○犬の予防注射に関する話がきか届いている方は、必要事項を記入の上、必ず持参してください。

○首輪とリードを点検し、責任をもって犬を扱える方がお越しください。

○犬に妊娠や病気などの症状が認められる場合は、予防注射を受ける前に申し出てください。

◆**来場される方へ**…

○体調がすぐれない場合は来場を控えてください。

○会場ではマスクを着用し、間隔を空けてお待ちください。

○会場での検温にご協力ください。

○犬の状態によっては、順番が前後することがあります。

◆**市内の動物病院**…福田動物病院

(木崎一町 72・0826) / おおた動物病院(中城町 72・8200)

／矢部動物病院(栄町 73・2279)

◆**問**…常陸太田地区：環境政策課

生活環境係(内線110・181)

／**金砂郷地区**…金砂郷支所(76・2111)

／**水府地区**…水府支所(85・1111) / **里美地区**…里美支所(82・2111)

実施日・対象地区：10月6日(水) 常陸太田地区

とき	ところ
午前 9:00 ~ 9:05	東真弓町集会所前
9:10 ~ 9:15	金田団地バス停留所付近(大森町)
9:20 ~ 9:30	(元) JA 常陸世矢支店前
9:35 ~ 9:40	(元) 岡田駅跡地
9:45 ~ 9:50	上内田農村集落センター
10:00 ~ 10:05	(元) JA 常陸幸久支店前
10:10 ~ 10:20	佐竹南台集会所前
10:25 ~ 10:30	磯部町集会所前
10:35 ~ 10:40	稲木町バス停留所付近
10:50 ~ 10:55	山下町集会所前
11:00 ~ 11:05	梅津会館前市営駐車場
11:15 ~ 11:20	瑞龍十文字付近
午後 1:00 ~ 1:10	四季の丘はたそめ地区センター前
1:15 ~ 1:20	西宮神社前
1:35 ~ 1:40	根本集会所前(白羽町)
1:50 ~ 1:55	春友彫刻の森駐車場
2:00 ~ 2:05	河内市民ふれあいセンター前

実施日・対象地区：10月2日(土) 金砂郷地区

とき	ところ
午前 9:00 ~ 9:05	上宮河内ふるさとセンター
9:10 ~ 9:15	かなさ笑楽校バス停付近
9:25 ~ 9:30	(元) 北中学校前バス停付近
9:40 ~ 9:50	金砂郷支所東側駐車場
9:55 ~ 10:00	岩手茨交バスロータリー
10:10 ~ 10:15	大里コミュニティセンター
10:20 ~ 10:25	大里農村集落センター
10:35 ~ 10:40	中野新農村集落センター
10:45 ~ 10:50	花新ふるさとコミュニティセンター

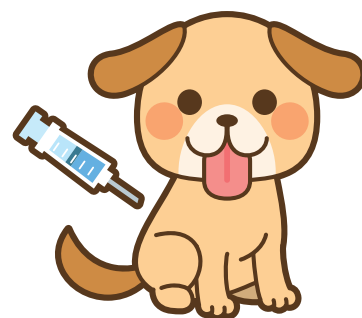

実施日・対象地区：10月16日（土）里美地区

とき	ところ
午前 9:00 ~ 9:05	里川コミュニティセンター
9:20 ~ 9:25	徳田コミュニティセンター
9:35 ~ 9:40	小妻コミュニティセンター
9:50 ~ 9:55	小中コミュニティセンター
10:05 ~ 10:10	白幡台団地コミュニティセンター
10:20 ~ 10:25	大中コミュニティセンター
10:35 ~ 10:40	折橋コミュニティセンター
10:50 ~ 10:55	小菅コミュニティセンター
11:05 ~ 11:10	上深荻大菅コミュニティセンター

実施日・対象地区：10月9日（土）全地区

とき	ところ
午前 9:00 ~ 10:00	市役所本庁南側駐車場

実施日・対象地区：10月16日（土）水府地区

とき	ところ
午前 9:30 ~ 9:40	(元) 水府農協山田支所前
9:50 ~ 10:00	水府支所東側駐車場
10:10 ~ 10:20	天下野公民館
10:30 ~ 10:40	(元) 水府農協高倉支所前

飼い主のルールとマナーを守りましょう

10月は「飼い主マナー向上推進月間」です。飼い主としてマナーを守り、人とペットがともに幸せに暮らせる社会を目指しましょう。

◆犬のふんは持ち帰りましょう…散歩のときはビニール袋などを持ち歩き、ふんは必ず持ち帰りましょう。
*犬のふんは、燃やすごみとして処理できます。

◆犬の放し飼いはやめましょう…放し飼いは、かみつき事故や交通事故、迷子などの原因になります。散歩のときも、必ずリードをつけましょう。

◆野良猫への餌やりはやめましょう…餌を与えるだけで、その後の管理をしないのは非常に無責任な行為です。ふん尿被害などで近隣の方への迷惑になります。餌やりをしている方は、やめるか、飼い主として責任をもって飼いましょう。

◆最後まで責任をもって飼いましょう…ペットは大切な家族の一言です。最後まで責任と愛情をもって飼いましょう。また、ペットが子どもを産むことを望まない場合は、避妊去勢

勢手術を受けましょう。

◆ペットが行方不明になったら…すぐに関係先にご連絡ください。

◆問…環境政策課生活環境係（内線110・181）／各支所／県動物指導センター（0296・72・1200）／太田警察署（73・0110）

災害義援金を受け付けています

令和3年台風第9号等大雨災害義援金と令和3年8月大雨災害義援金を受け付けています。皆さんからお預かりした義援金は、日本赤十字社茨城県支部を通じて、被災地へ届けられます。

◆受付窓口…社会福祉課・各支所
*募金箱を市役所本庁総合案内所前・各支所に設置しています。

◆ゆうちょ銀行・郵便局から直接送金する場合…協力したい義援金の振込先まで送金ください。

〔令和3年台風第9号等大雨災害義援金〕

◆受付期限…12月28日（火）

◆振込先…

●口座記号番号…001800・9・7312805

●口座加入者名…日赤令和3年台風第9号等大雨災害義援金

〔令和3年8月大雨災害義援金〕

◆受付期限…令和4年3月31日（木）

◆振込先…

●口座記号番号…001900・2・697167

●口座加入者名…日赤令和3年8月大雨災害義援金

*窓口での取り扱いの場合、振替手数料は免除されます。

*金融機関で振り込んだ際の振込票等の控えは、受領証の代わりとして、税制上の措置が受けられます。また、受領証が必要な場合は、通信欄に「受領証希望」とご記入ください。

*メガバンクでも受け付けていますので、詳細については日本赤十字社ホームページをご覧ください。

◆問…社会福祉課社会福祉係（内線141・142）／各支所

日本赤十字社ホームページ



新型コロナウイルス感染症の状況により
お知らせ内容が変更になることがあります。

申…申し込み、申請、届出先

問…問い合わせ先

*各支所の連絡先についてはページ下部に記載しています。

第17回 市美術協会展覧会

市美術協会会員50名による作品を
展示します。

◆とき：10月10日（日）～17日（日）
午前9時～午後5時

*11日は休館、最終日は午後4時
まで

◆ところ：パルティホール 多目的
ホール

◆内容：日本画、洋画、デザイン、
彫刻、写真の作品を約50点展示

◆入場料：無料

*感染症予防のため、マスク着用、
手指消毒、芳名帳への記帳等に
協力ください。

*会場が混雑する場合には、入場
制限をすることがあります。

◆問：市美術協会事務局 関根
(33・5698)

県都から広がる 茨城県北ジオパーク展

茨城県北地域の魅力を紹介します。

◆とき：10月5日（火）～27日（水）

平日：午前8時30分～午後5時

土日祝：午前10時～午後5時

◆ところ：県庁舎2階県政広報コー

ナー（水戸市笠原町）

◆問：茨城県北ジオパーク推進協
議会 事務局（029・228・8
825）

市シルバー人材センター

「入会説明会」を開催します

会員増強の二環として入会説明会を
開催します。入会を希望する方、
興味のある方はぜひご参加くださ
い。

◆とき：10月20日（水）午前10時

◆ところ：市シルバー人材センター
2階会議室

◆対象：市内在住のおおむね60歳
以上で、健康で働く意欲のある方

◆内容：シルバー人材センターと
は、市シルバー人材センターについ
て等

◆申・問：市シルバー人材センター
(72・7700)



健康・スポーツ

体を動かす習慣を作ろう！

健康スポーツチャレンジデーを
開催します

2年ぶりにチャレンジデーを開催し
ます。市民体となって体を動かす
良い機会です。15分以上継続して
運動やスポーツを行った住民の参加
率を競いますので、体を動かした
ら忘れずに報告をお願いします。

◆とき：10月27日（水）午前0時
～午後9時

◆ところ：市内全域

◆対戦相手：島根県雲南市

◆実施方法：原則、個人または家
族による参加となります。

*新型コロナウイルス感染防止のた
め、大人数によるイベントは控え
ください。また、状況により中止
する場合があります。

*報告方法などの詳細については、
各世帯配布のチラシをご覧ください
い。

◆問：スポーツ振興課（73・00
90）

胸部CT検診（肺がん検診）の 追加検診を行います

胸部を10ミリ間隔に横らせん状に
撮影するため、他の臓器と重なり
がなく、肺がんの早期発見率が高
い検診です。

◆とき：10月29日（金）

*①～③の受付時間が選べます。

①午前9時15分～9時45分

②午前10時15分～10時45分

③午前11時15分～11時45分

◆ところ：総合福祉会館

◆対象：市内に居住している50歳
以上の方（令和4年3月31日現在）
で、今年度の肺がん検診（胸部X
線検査）が未受診の方

*心臓ペースメーカーを挿入してい
る方、今年度の胸部CT検診（5
月～7月）を実施済の方は対象外

◆自己負担額：3千円

*55歳（昭和41年4月1日～昭和42
年3月31日生）の方は1千円

◆申込期限：10月18日（月）

◆申込方法：申込先へ直接お申し
込みください。

◆申・問：健康づくり推進課（73
・1212）

インフルエンザ(季節性)
予防接種の費用を助成します

【高齢者インフルエンザ(季節性)】
高齢者はインフルエンザに感染すると重症化しやすいため、10月から予防接種が受けられますので早めに接種しましょう。

◆実施期間：10月1日(金)～令和4年1月31日(月)

◆対象：次のいずれかに該当する方

①接種日の年齢が65歳以上の方

②接種日の年齢が60歳以上65歳未満の方で、心臓、腎臓または呼吸器等の機能に障がいがあり、自己の身の日常生活に程度の制限がある方(身体障害者1級程度の方)
*11月30日現在で65歳以上の方には、必要書類を郵送します。12月1日～令和4年1月31日に65歳になる方、および②に該当する方は、11月26日(金)までにお申し込みください。

◆実施回数：1回

◆実施場所：県内の予防接種協力医療機関

◆助成金額：2240円

*生活保護受給世帯の方で、予防

接種を希望する方は、事前にお申し込みください。「個人負担免除券」を発行し、全額を市が負担します。

◆申・問：健康づくり推進課(73・1212) / 北部保健センター(85・1212)



【小児インフルエンザ(季節性)】
令和3年度より費用助成金額を拡充します。

◆実施期間：10月1日(金)～令和4年2月28日(月)

◆対象および助成回数(年齢は接種日現在)...

・満1歳～満12歳の方：2回
・満13歳～満18歳の方：1回

◆実施場所：市内の予防接種協力医療機関(南高野医院(日立市)を含む)

◆助成金額：2千円

◆申込方法：予防接種を受ける医療機関にお申し込みください。

*市外の医療機関で接種した場合

は、領収書および明細書(接種日、接種料金などインフルエンザ予防接種の記載があるもの)、印鑑(スタンプ印を除く)、振込先の通帳を持参し、健康づくり推進課または北部保健センターへ申請してください。

◆その他：接種当日は、接種対象者の住所を証明できるもの(健康保険証、学生証等)を持参してください。

◆問：健康づくり推進課(73・1212) / 北部保健センター(85・1212)

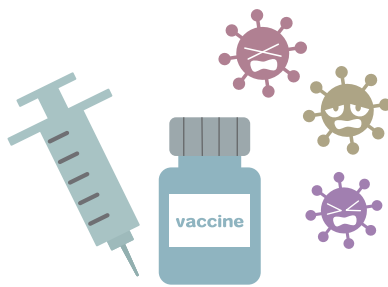

【妊婦インフルエンザ(季節性)】

接種を希望される方は、必ず産科のかかりつけ医とよく相談した上で接種するようにしてください。

◆実施期間：10月1日(金)～令和4年2月28日(月)

◆対象：妊娠している方で、母子健康手帳の交付を受けた方が市内に住民登録がある方

◆助成金額：予防接種費用の全額

◆申請期限：令和4年3月31日(木)

◆申請方法：申請先に備え付けの申請書に必要事項を記入の上、次の書類等を持参して申請してください。

・領収書および明細書(接種日、接種料金などインフルエンザ予防接種の記載があるもの)
・母子健康手帳
・振込口座のわかるもの(通帳など)
・印鑑(スタンプ印を除く)

◆申・問：健康づくり推進課(73・1212) / 北部保健センター(85・1212)



新型コロナウイルス感染症の状況により
お知らせ内容が変更になることがあります。

申…申し込み、申請、届出先

問…問い合わせ先

*各支所の連絡先についてはページ下部に記載しています。

募集・資格・講座

市営住宅入居者の募集

◆募集住宅の内容

○幡町団地D…1戸 (3DK)

○幡町団地A…1戸 (2DK)

○幡町団地C…2戸 (3DK)

◆募集期間…10月25日(月)～29日(金)

◆申込方法…申込先に備え付けの申込書に記入の上、提出してください。申込多数の場合は公開抽選となります。

*必ず事前に申込書を受け取り、説明を受けてください。

◆抽選日…11月26日(金)

◆連帯保証人…1人(申込後、入居予定者となった方のみ)

◆敷金・家賃3カ月分の額(申込後、入居予定者となった方のみ)

◆入居指定日…令和4年1月17日(月)

◆その他…対象・家賃・所得要件・該当要件・優先入居条件等については直接お問い合わせください。本募集の他にも現在募集中の住宅もあります。詳細についてはお問い合わせください。

*市営住宅ではペットの飼育・預かりは禁止しています。

◆申・問…建築住宅課市営住宅係(内線241・242)

子ども一日図書館員募集

～やってみよう図書館の仕事～

読書週間にちなみ、市内の小学生に図書館の仕事を体験してもらうため「子ども一日図書館員」を募集します。

◆とき…11月6日(土) 午前10時～午後3時

◆ところ…図書館本館

◆対象…市内の小学4～6年生

◆内容…カウンター業務(貸出・返却)、おはなし会など図書館の仕事体験

*新型コロナウイルス感染症の状況により中止する場合があります。

◆定員…5人(申込多数の場合は抽選)

◆申込期間…10月12日(火)～22日(金)

◆申込方法…本館窓口または電話でお申し込みください。

◆申・問…図書館本館(72・555)

埋蔵文化財発掘調査・整理作業員(会計年度任用職員)募集

埋蔵文化財の発掘調査を行う際の調査・整理の作業員を募集します。

◆応募資格…18歳以上の健康な方(経験の有無は問いません)

◆勤務時間

○調査作業(屋外)…午前8時45分～午後4時15分

○整理作業(屋内)…午前9時～午後3時

*正午～午後1時は休憩時間

◆報酬額…時給930円

◆申込期間…10月1日(金)～10月26日(火) 午前9時～午後5時(土日を除く)

◆申込方法…受験申込書に必要事項を記入・押印の上、申込先へ直接お申し込みください。

〈選考方法・採用までの流れ〉

①「受験申込書」の提出

文化課事務所2階にて配布・受付

②第1次試験(書類審査)

会計年度任用職員候補者名簿(以下「候補者名簿」)に登録するための書類審査を行います。

③書類審査の結果通知

10月末までに通知します。

④候補者名簿に登録

名簿登録は令和4年3月31日まで有効(合格者のみ)。

*候補者名簿に記載されている人の中から、面接を実施します。

*必ずしも、登録された方全員が選考され、第2次試験を実施するわけではありません。

⑤第2次試験(個別面接試験)

2次試験の結果は、文書にて通知します。

⑥採用

◆申・問…文化課文化振興係(72・3201)

「道の駅ひたちおおた」の駅長を募集します

「道の駅ひたちおおた」は、平成28年7月にオープンして5年が経過しました。今回、指定管理者である常陸太田産業振興(株)が、「新時代の道の駅」を目指し、熱い想いを持って「道の駅ひたちおおた」全体の運営を担いリードする駅長を募集します。

◆募集業種、採用人数および業務内容

募集業種	採用人数	業務内容
駅長 (常陸太田産業振興(株)の正社員として採用)	1人	・「道の駅ひたちおおた」の駅長として、道の駅全体の運営管理 ・常陸太田産業振興(株)の現場における経営全般の管理

◆勤務条件等

勤務時間	週40時間、1日8時間 変形労働時間制・交替制とし、次の勤務時間の組み合わせによる。	勤務場所	道の駅ひたちおおた														
	<table border="1"> <thead> <tr> <th>シフト</th> <th>始業時刻</th> <th>終業時刻</th> </tr> </thead> <tbody> <tr> <td>A</td> <td>午前7時30分</td> <td>午後4時30分</td> </tr> <tr> <td>B</td> <td>午前8時00分</td> <td>午後5時00分</td> </tr> <tr> <td>C</td> <td>午前10時30分</td> <td>午後7時30分</td> </tr> <tr> <td>D</td> <td>午後0時30分</td> <td>午後9時30分</td> </tr> </tbody> </table>	シフト	始業時刻	終業時刻	A	午前7時30分	午後4時30分	B	午前8時00分	午後5時00分	C	午前10時30分	午後7時30分	D	午後0時30分	午後9時30分	給与等
シフト	始業時刻	終業時刻															
A	午前7時30分	午後4時30分															
B	午前8時00分	午後5時00分															
C	午前10時30分	午後7時30分															
D	午後0時30分	午後9時30分															
休日等	月9日以上(暦日が28日の場合は8日以上) *その他、年次有給休暇、慶弔休暇等あり	雇用開始日	令和4年4月1日(入社前研修あり)														

◆応募資格:

- 民間企業等で、小売・流通・企画・宣伝・経営等の実務経験を10年以上有する方
- 駅長として、複数年に渡り勤務する意欲のある方
- 応募時点で満年齢が59歳未満の方
- 普通自動車運転免許を有する方

◆選考方法:

- 1次選考:書類・小論文審査
- 2次選考:個人面接(1次選考通過者のみ通知)

◆応募方法:

「履歴書(所定様式)」「小論文」を申込先まで提出してください。

- ・小論文 横書き1600字以内
- テーマ「経験を活かした道の駅ひたちおおたの運営の在り方」
- *履歴書様式等は、道の駅ホームページからダウンロードできます。

◆応募期間:10月22日(金)～12月20日(月)午前9時～午後6時

*郵送の場合は12月20日(月)必着。

◆申・問:常陸太田産業振興(株)

椎名(85-6888 ㊦313-0044 下河合町1016-1)



道の駅ひたちおおた
ホームページ



様式等のダウンロードは
こちらから



新型コロナウイルス感染症の状況により
お知らせ内容が変更になることがあります。

申…申し込み、申請、届出先

問…問い合わせ先

*各支所の連絡先についてはページ下部に記載しています。

ゲートキーパー研修会

- ゲートキーパーとは、「悩んでいる人に気づき、声をかけ、話を聞いて、必要な支援につなげ、見守る人」です。新型コロナウイルス感染症の影響が長期化する中、心の不調をきたす方が少なくありません。身近な人や大切な人の心の不調に気づき、命を守るために何ができるのか一緒に学んでみませんか。
- ◆**とき**…11月15日(月) 午後2時～3時30分(受付 1時30分～)
 - ◆**ところ**…総合福祉会館
 - ◆**対象**…市内に居住している方
 - ◆**講義内容**…「ゲートキーパー研修会」大切な人と自分を守るために
 - ◆**講師**…水戸メンタルクリニック 臨床心理士 岡田眞ノ典氏
 - ◆**定員**…40人(先着順)
 - ◆**申込開始日**…10月18日(月)
 - ◆**申込方法**…電話または窓口でお申し込みください。
 - ◆**申・問**…健康づくり推進課(73・1212)

茨城大学教育学部附属 特別支援学校 入学者募集

令和4年度の入学者を募集します。

◆入学者選考日と募集人員…

- 小学部…11月4日(木) 第1学年3人
 - 中学部…11月4日(木) 第1学年6人
 - 高等部…令和4年1月13日(木) 第1学年8人
- 詳しくはホームページをご覧ください。

◆**問**…茨城大学教育学部附属特別支援学校(029・274・6712)

茨城大学教育学部附属
特別支援学校



相談 相談は無料です。

知的障害者の方の巡回相談

◆**とき**…11月16日(火) 午前10時～午後2時30分

◆**ところ**…水府支所

◆**相談内容**…18歳以上の方の療育手帳の申請および再判定、知的障害者の処遇に関する相談

◆**申込方法**…電話でお申し込みください。

*人数に限りがありますので、お早めにお申し込みください。

◆**申・問**…県福祉相談センター(029・221・0800)

特設人権相談

◆**とき**…10月14日(木) 午後1時～3時30分

◆**ところ**…パルティホール小会議室

◆**内容**…暮らしの中で起こるさまざまな人権問題/いじめや家庭内の問題/金銭貸借や相続、近隣とのめんど

◆**相談員**…人権擁護委員

◆**問**…社会福祉課社会福祉係(内線141)

10月18日～24日は 「行政相談週間」です

毎日の暮らしの中で困っていること、行政に対して望んでいること、ありませんか。総務大臣から委嘱された、行政相談委員が相談に応じます。市役所・支所では、定例相談会を開催しています。詳しくはお問い合わせください。

◆**問**…広報広聴課広聴係(内線126)、総務省行政相談センターきくみみ茨城(全国共通ダイヤル0570・090110/029・253・1100)



相談日程 *相談はすべて無料です

	とき・ところ	内容	申・問
精神保健相談 事前予約制	11月24日(水)午後1時30分~3時/ 総合福祉会館(前日までに電話予約)	精神面での病や 心の健康について 専門医に相談できます。	健康づくり推進課(73-1212)
法律相談 事前予約制	10月4日(月)午前9時30分~正午/市役所201会議室 (電話予約、定員10人)	相談は1人15分程度、次回は 12月6日(月)開催です。	広報広聴課(内線126)
行政相談 予約不要	①常陸太田地区…10月12日(火) 午後1時30分~3時30分/本庁相談室 ②里美地区…10月26日(火)午後1時30分~3時30分/ 里美支所	国や県など役所に ついての要望・苦情などを 受け付けます。	広報広聴課(内線126)
こころの相談 事前予約制	10月20日(水)午前10時~午後5時/ 市役所社会福祉課相談室	精神保健福祉士がこころの 相談に応じます。	社会福祉課(内線143・162)
税務相談 予約不要	10月6日(水)、20日(水)午前9時30分~正午/ 市役所201会議室	税に関する一般的な相談を 受け付けます。	植木英雄税理士事務所 (029-229-2468)
地域児童相談 事前予約制	10月15日(金)午前10時~午後3時/ 子育て世代包括支援センターここキララ	家庭における児童養育に関する 相談ができます。 (児童相談所による個別相談会)	子育て世代包括支援センター ここキララ(72-1100)
行政書士会相談 事前予約制	10月18日(月)午後1時30分~5時/市役所201会議室 (10/15(金)までに電話予約)	官公署手続きや契約、相続に 関する相談を受け付けます。	県行政書士会東北支部 大和田(23-1766)

図書館だより

◆展示コーナー…10月は「大型絵本・大型紙芝居」を展示
◆読書感想画展…読書週間期間に、市内の小学生が課題図書を読んで描いた絵を展示します。

- 10月27日(水)~11月9日(火)
- ◆図書館ボランティアによる絵本の読み聞かせや紙芝居、おはなしなど(図書館本館)
- 10月2日(土) 午前10時30分
- 10月3日(日)・9日(土)・16日(土)・23日(土) 午後2時
- *定員5人(7歳以上の方はマスク着用)
- *感染症拡大状況により、中止する場合があります。

おすすめ新刊案内

本館
プラモはじめます! 誰でも驚くほど簡単に上達/香坂きの著(KADOKAWA)
人気ユーザーのプラモ入門本。プラモ作りの基本から、簡単&きれいに色を塗る方法、超絶リアルになる活し方、必携百均アイテム&活用術、SNSに投稿したくなる撮影テクニックまでを紹介。



全砂郷分室

噂を売る男-藤岡屋由蔵/梶 よう子著 (PHP研究所)

藤岡屋由蔵が古本販売を隠れ蓑に売っていたのは、裏が取れた噂や風聞の類。ある

日シールト事件に絡む騒動で由蔵の手下が命を落とす。由蔵は真実を暴くため動き始めるが…。『文蔵』連載を改題、加筆、修正。



水府分室

ムスコ物語/ヤマザキマリ著(幻冬舎)
いつどんな時もムスコの味方。生きる自由を謳歌せよ。母になり、海外を渡り歩き息子と暮らした日々を描く、ヤマザキマリ流子育て放浪記。『小説幻冬』連載に書き下ろしを加えて書籍化。



里美分室

60からは喜びはかけ算悲しみは割り算/沖 幸子著(世界文化社)
「老い」をマイナスに考えない、毎日の生活に小さな課題を見つける、嫉妬から自分を解放する…。60代の著者が毎日の生活の中で実践している「老い」と楽しく向き合うコツを紹介する。



図書館本館(72-5555)、金砂郷分室(交流センターふじ内 76-2221)、水府分室(水府総合センター内 85-0142)、里美分室(里美文化センター内 82-2204)

◆本館の開館時間:
午前9時30分
火・木/午後6時まで
水・金/午後7時まで
土日祝/午後5時まで
*月曜日休館

市立図書館 HP

ひたちおおたカレンダー

10月

日	月	火	水	木	金	土
26 休 藤井病院 72-5511	27 こ 小林医院 85-0010	28 こ ひたちの 中央クリニック 72-5125	29 窓 こ 根本医院 76-2255	30 納期限 小 常陸大宮 済生会病院 0295-52-5151	1 こ 太田病院 72-1258	2
3 休 西山堂病院 72-5121	4 こ 小林医院 85-0010	5 こ 佐竹南台 菜のはなクリニック 80-2250	6 窓 こ 渡辺医院 72-0178	7 窓 午前10時30分 あかちゃんタイム/ ママ・プレママサロン 小 常陸大宮済生会病院 0295-52-5151	8 こ ひたち太田 家庭医療診療所 59-3340	9
10 休 渡辺医院 72-0178	11 こ 根本医院 76-2255	12 こ 藤井病院 72-5511	13 窓 こ 太田病院 72-1258	14 小 常陸大宮 済生会病院 0295-52-5151	15 こ 渡辺医院 72-0178	16
17 朝市 休 川崎クリニック 72-1111	18 こ 小林医院 85-0010	19 こ 佐竹南台 菜のはなクリニック 80-2250	20 窓 こ 根本医院 76-2255	21 窓 午前10時30分 あかちゃんタイム/ ママ・プレママサロン 小 常陸大宮済生会病院 0295-52-5151	22 こ ひたち太田 家庭医療診療所 59-3340	23
24 休 ブレインピア 南太田 70-1711	25 こ 太田病院 72-1258	26 こ ひたちの 中央クリニック 72-5125	27 窓 こ 渡辺医院 72-0178	28 小 常陸大宮 済生会病院 0295-52-5151	29 こ 小林医院 85-0010	30
31 休 佐竹南台 菜のはなクリニック 80-2250	11/1 納期限 こ ひたち太田 家庭医療診療所 59-3340	2 こ 佐竹南台 菜のはなクリニック 80-2250	3 文化の日 休 太田病院 72-1258	4 小 常陸大宮 済生会病院 0295-52-5151	5 こ 根本医院 76-2255	6

- 休 休日当番医(受付:午前9時~午後3時30分)
- こ こども夜間診療(受付:午後6時~9時30分)
- 小 小児科夜間診療(受付:午後6時~9時30分)
- 窓 窓口業務時間延長(税務課、収納課、少子化・人口減少対策課、市民課、保険年金課、社会福祉課、高齢福祉課、子ども福祉課、出納室)
- 図 図書館イベント(図書館本館)
●あかちゃんタイム/ママ・プレママサロン *定員5組
*感染症拡大状況により、中止する場合があります。

休日当番医・こども夜間診療・ 小児科夜間診療の注意点

- *健康保険証などを忘れた場合の診療費は自己負担となりますので、忘れずにお持ちください。
- *検査は施設により行えない場合があります。翌日にかかりつけ医などで十分な検査や治療を受けてください。
- *こども夜間診療の対象は18歳(高校3年生相当)まで、小児科夜間診療の対象は15歳(中学3年生相当)までです。
- *薬は原則、1日分の処方となります。

納期限

9月30日

国民健康保険税(3期)、後期高齢者医療保険料(3期)、介護保険料(3期)、里川堰土地改良区費(3期)

11月1日

市県民税(3期)、国民健康保険税(4期)、後期高齢者医療保険料(4期)

茨城放送(IBS)広報番組『WE♡ひたちおおた』
ラジオ放送で第1・3水曜日午後3時40分から常陸太田市の広報番組を放送中。ぜひお聴きください!!

【常陸太田市の人口(常住人口)】

令和3年9月1日現在 * ()内は前月比

人口	47,031人	(-108人)
男	22,860人	(-63人)
女	24,171人	(-45人)
世帯数	19,216世帯	(-23世帯)

8月分

- 出生……13人
- 死亡……80人
- 転入……53人
- 転出……94人

*人口と世帯数は、平成27年国勢調査の結果に基づき、住民基本台帳と外国人登録の増減数(出生・死亡・転入・転出)を加減して算出したものです。

