

新型コロナワクチンに関するお知らせ…………… P2

案内…………… P1~

マイナンバーカード取得でPayPayギフトカードまたはQUOカード贈呈／マイナンバーカード休日交付窓口／ビニールハウス設置補助／住宅用高効率給湯器等設置補助／EV等購入費補助／生ごみ処理容器等購入費補助／令和5年度市・県民税申告相談／市就職面接・説明会／給食用物資納入業者登録受付／障害福祉サービス／ロビーコンサート／テレビ受信障害対策工事／ひたちおおた芸能祭 ほか

健康・スポーツ…………… P11~

医療機関健診

募集・資格・講座…………… P11~

応急手当普及員講習会／会計年度任用職員募集／在宅介護リフレッシュ事業／オンライン婚活／婚活セミナー／パブリック・コメント ほか

相談…………… P15

図書館だより…………… P15

ひたちおおたカレンダー…………… P16

市が開催するイベント・講座等については、新型コロナウイルス感染症予防対策を徹底して実施します。

# ひたちおおた お知らせ版



令和4年(2022年)12月26日号  
発行 常陸太田市／編集 広報広聴課  
〒313-8611 常陸太田市金井町3690  
TEL 72-3111 内線303・304  
FAX 72-3002

- 常陸太田市の市外局番は0294です -

12/26  
No.641

お知らせ版は市のホームページでも  
ご覧になれます  
<http://www.city.hitachiota.ibaraki.jp/>  
市ホームページQRコード

\*QRコードは(株)デンソーウェブ登録商標です



常陸太田市民  
限定

マイナンバーカードを取得すると5,000円分の  
PayPayギフトカードまたはQUOカードがもらえる!

市では、行政におけるデジタル化の構築とマイナンバーカードの普及促進を図るため、マイナンバーカードを取得し、「いばらき電子申請・届出サービス」で申し込みされた方に5,000円分のPayPayギフトカード、またはQUOカード(クオカード)を贈呈します(詳しくは広報ひたちおおた10月号または市ホームページをご覧ください)。申請方法がわからない方、まだ申請がお済みでない方は、申請方法を分かりやすく説明した動画を作成しましたので、ぜひご活用ください。



申請方法  
解説動画



申請フォーム  
(いばらき電子申請)



市ホームページ

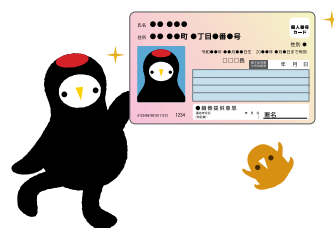

◆申請期限:1月31日(火)

◆問:企画課デジタル化推進室(内線305・308)

案内

新型コロナウイルス感染症の状況により  
お知らせ内容が変更になることがあります。

申…申し込み、申請、届出先

問…問い合わせ先

\*各支所の連絡先についてはページ下部に記載しています。

## 新型コロナワクチンに関するお知らせ

12月14日現在の情報を掲載しています。ワクチン接種に関する最新の情報は市ホームページ等をご確認ください。



市ホームページ

### ◎ 初回(1・2回目)接種がお済みでない12歳以上の方へ

市では、希望される方への初回(1・2回目)接種が、令和5年2月に完了することを目指しています。接種を希望する方は、以下をご確認の上、早めに予約してください。

◆接種日:【1回目】1月28日(土) 【2回目】2月18日(土)

◆接種会場:川崎クリニック

◆使用するワクチン:ファイザー社の従来ワクチン(1価)

◆予約方法:電話で予約してください。

### ◎ オミクロン株対応モデルナ社ワクチン(BA.4-5)の接種を実施します

接種を希望する方は、電話で予約してください。

◆接種日:1月21日(土)

◆接種会場:小林医院

◆接種間隔:最後の従来株ワクチン接種から3カ月以上

\*その他詳細は、市ホームページをご確認ください。

市相談・予約コールセンター

☎0120-226-380

耳の不自由な方専用 FAX 番号

0294-72-0123

\*電話がつかない場合は、時間をおいてからおかけ直してください。(受付日時:月～土曜日(祝日を除く)午前9時～午後5時)

### マイナンバーカード 休日交付窓口

マイナンバーカードの交付について、事前予約制で休日交付窓口を開設します。仕事などで平日に手続きができない方は、ぜひこの機会をご利用ください。

◆とき:1月7日(土)・8日(日)・9日(月)・祝・14日(土)・15日(日)・21日(土)・28日(土)・29日(日)午前8時40分～正午、午後1時～5時

◆ところ:市民課(市役所本庁1階)

◆申込方法:希望日の5日前までに電話でお申し込みください。

\*予約のない場合は交付できません。

\*詳しくは市ホームページをご確認ください。

◆申・問:市民課マイナンバー推進室(85・8815)

市ホームページ  
(休日交付窓口)



### ビニールハウス設置補助

市内直売所等で農産物を作型分散により、有利に販売する目的で農業用簡易ハウス(ビニールハウス)を設置する方に、その費用の一部を補助します。

◆対象者:市内に住所および農地を有し、販売を目的とした農産物の少量多品目生産売れ筋野菜栽培(水稻育苗のみは除く)に取り組む方や団体

\*過去にこの補助金を活用した場合は、ご相談ください。

◆対象経費:農業用簡易ハウス本体(設置工事費含む)の新設や増設

◆補助額等:対象経費の2分の1以内(上限20万円)

\*事業実施後3年間は、実績報告が必要です。

\*詳しくはお問い合わせください。  
◆申・問:販売流通対策課(内線661・662)

**住宅用高効率給湯器・  
太陽光発電システム・  
蓄電システム設置費補助**

対象製品を設置された方、または設置予定の方はご活用ください。

◆**対象**…次のすべてに該当する方

○市内に住所を有する方または令和5年4月28日までに転入する予定の方で対象製品を令和4年度中に住宅に設置する方

○過去に同一世帯者を含め交付を受けたことがない方

◆**対象製品および補助金額**…

○高効率給湯器（エコキュート・ハイブリッド給湯器・エコウィル・エネファーム）…7万2千円/台

\*経費が7万2千円よりも少ない場合はその金額（千円未満切捨て）

○太陽光発電（モジュールの出力合計が10kw未満のものに限る）…3万円/kw（上限10万円）

○蓄電システム（10kw未満の太陽光発電と連携しているものに限る）…5万円/台

◆**申請期限**…3月31日（金）

\*申請書は市ホームページからダウンロードできます。

◆**申請方法**…設置工事完了後速やかに、申請書に必要書類を添えて申請してください。

かに、申請書に必要書類を添えて申請してください。

◆**申・問**…環境政策課環境企画係（内線109）／各支所

**電気自動車・プラグインハイブリッド自動車・電動ミニカー・その他EV購入費補助**

対象車両を購入された方、または購入予定の方はご活用ください。

◆**対象**…次のすべてに該当する方

○車検証登録日に、市内に住所有し、登録後も引き続き市内に1年以上住所を有する方

○市内に対象車両の本拠を置き、市税等の滞納がない方

○アンケートにご協力いただける方

○過去に交付を受けたことがない方

\*対象車両をリース契約、および残価クレジット契約した場合、補助対象外となります。

◆**対象車両および補助金額**…

○電気自動車…20万円/台

○プラグインハイブリッド自動車…10万円/台

○電動ミニカー…5万円/台

○その他EV…購入価格（税抜）

の2分の1以内（千円未満切捨て、上限3万円）

\*令和4年度中に初度登録したものに限りです。

◆**申請期限**…3月31日（金）

◆**申請方法**…購入・納車後、速やかに申請書に必要書類を添えて申請してください。

\*申請書は市ホームページからダウンロードできます。

◆**申・問**…環境政策課環境企画係（内線109）／各支所

**生ごみ処理容器等  
購入費補助**

園芸や農業をされる方は、ご活用ください。

◆**対象**…次のすべてに該当する方

○市内に住所を有する方で、生ごみ処理容器等で生ごみを堆肥化したものを自家処理できる方

○過去5年以内に交付を受けていない方

◆**対象製品および補助金額**…

○生ごみ処理容器（コンポスト・ミミズコンポスト等）…購入費用の2分の1（上限3千円）、1世帯当たり2基まで

○生ごみ減量化機器（機械式生ごみ

み処理機）…購入費用の2分の1（上限2万円）、1世帯当たり1基まで

◆**申請方法**…購入日から1年以内に、申請書に必要事項を記入の上、領収書を添えて申請してください。

\*領収書は、発行日から1年以内のもので、生ごみ処理容器等であることがわかる商品名・メーカー名・型式等が記載され、購入者の氏名・購入価格・購入数量、購入店の社印および担当者印のあるもの。レシートは不可。

\*申請書は市ホームページからダウンロードできます。

◆**申・問**…環境政策課環境企画係（内線109）／各支所



新型コロナウイルス感染症の状況により  
お知らせ内容が変更になることがあります。

申…申し込み、申請、届出先

問…問い合わせ先

\*各支所の連絡先についてはページ下部に記載しています。

## 令和5年度(令和4年分)市・県民税の申告相談

2月10日(金)～3月15日(水)まで、市・県民税の申告相談を行います。新型コロナウイルス感染症対策のため、「事前予約制」となりますので、ご理解、ご協力をお願いします。

◆**予約方法**:相談日の前日までに電話またはインターネットにより予約をお願いします。

電話予約の場合	インターネット予約の場合
<ul style="list-style-type: none"><li>●予約専用電話番号:<b>85-6900</b></li><li>*予約受付はこの電話番号のみです。</li><li>●受付時間:午前9時～午後4時(土日、祝日は除く)</li></ul>	<p>右記QRコードまたは市ホームページからアクセスし、画面の案内に従って予約してください。</p> <ul style="list-style-type: none"><li>●受付時間:午前9時～午後6時</li><li>*予約時に「利用者登録」が必要となります。</li></ul>  <p>予約サイト</p>

\*令和4年2月～3月に本庁・各支所で申告された方は、予約に必要な「予約番号」「予約パスワード」を記載した通知を1月中旬に郵送します。

\*申告相談日によって予約開始日が異なりますので、ご注意ください。

\*予約開始日は回線が混み合うことが予想されます。申告相談期間中の相談枠は、十分確保してありますので、電話がつながりにくい場合は、日にちを改めておかけ直してください。

### ◆市・県民税申告相談日程等

申告相談会場	申告相談日	予約開始日
金砂郷支所	2月10日(金)・13日(月)～16日(木)	1月30日(月)～
里美支所	2月28日(火)、3月1日(水)	2月13日(月)～
水府支所(水府総合センター)	3月2日(木)・3日(金)	2月15日(水)～
市役所本庁	≪2月≫ 2月17日(金)・19日(日)～22日(水)・24日(金)・27日(月)	2月6日(月)～
	≪3月≫ 3月5日(日)～10日(金)・13日(月)～15日(水)	2月20日(月)～

◆**申告相談時間**:午前9時～正午、午後1時～4時

\*各支所受付分の予約は、原則、その地区に住んでいる方を優先して受付します。

\*予約をした時間の10分前までに会場で受付を済ませてください(予約時間の20分前から会場へ入場できます)。

\*予約時間を過ぎた場合は、いかなる理由に関わらず、予約の取り消しとなりますのでご注意ください(その場合には、再度予約をお願いします)。

\*申告会場の混雑状況によっては、入場制限させていただく場合があります。

◆**会場**:市役所本庁…大会議室(3階)、金砂郷支所…会議室(1階)、水府支所…水府総合センター研修室(2階)、里美支所…東庁舎大会議室(2階)

### ◆市・県民税の申告が必要な方

令和5年1月1日現在で市内に居住している方で、次に該当する方は原則として申告が必要です。

○給与以外に所得のある方

○給与支払報告書が勤務先から市に提出されていない方(勤務先に確認してください)

○退職者などで給与の年末調整がされていない方

○公的年金等を受給している方で、医療費控除などの各種控除の追加がある方

○営業・農業・不動産所得などの所得のある方

\*農業に係る申告は、販売がなく自家消費のみの方は申告を省略することもできます。

### ◆収入が全くない方も申告が必要ですよ

非課税証明書等の発行、国民健康保険税等の軽減判定などに影響がある場合があります。また、保育料や市営住宅入居等の算定の基にもなりますので、必要な方は所得がなかった旨の申告をしてください。

◆市・県民税の申告が必要ない方

○給与収入のみで年末調整済で勤務先が給与支払報告書を提出している方

○令和4年分所得税の確定申告書を太田税務署に提出する方

○公的年金等の収入のみの方で、次に該当する方（所得税控除に関わらず市・県民税は非課税となります）

▽65歳以上の場合…公的年金等の収入148万円以下の方

▽65歳未満の場合…公的年金等の収入98万円以下の方

○収入がない方で同一世帯の方が申告しており、その扶養に入っている方

\*源泉徴収されている所得税の還付を受けるときは、確定申告が必要です。

◆次の内容は税務署で申告相談をお願いします。

○住宅ローン等の住宅借入金等特別税額控除の申告

○青色申告

○株式・土地・建物等の譲渡所得、先物取引に係る雑所得等の申告

○退職所得を除く所得の合計が2千万円以上の申告

○災害関連等の雑損控除の申告

○事業による収入が1千万円を超える申告

\*その他、内容によっては税務署での申告相談となることもありますので、詳細は事前にお問い合わせください。

◆申告に必要なもの（※印は、該当がある場合のみ）

○マイナンバーカードまたは通知カード

※申告者名義の銀行口座番号が分かるもの

※利用者識別番号

※給与所得の源泉徴収票

※公的年金等の源泉徴収票

※事業（営業、農業）、不動産の収入金額や必要経費が分かるもの（事前に収支内訳書を作成し、領収書や帳簿などと一緒に持参してください）

※障害者手帳等

※医療費控除の明細書（令和2年分の申告から、医療費控除の明細書の添付が必須となりました。事前に明細書を作成し、持参してください。明細書が無い場合は、控除を受けられません。）

※生命保険料等の各種控除の証明

書

※そのほか収入・経費のわかる書類

◆郵送による市・県民税の申告書の提出について…令和4年度の市・県民税申告があった方を対象に、1

月末日に市・県民税申告書を郵送予定です。申告書の記入例を参考に「氏名」、「電話」欄を記入し、必要書類の写し等を添付の上、同封の返信用封筒で提出してください。

\*市ホームページからもダウンロードできます。

◆市の会場で所得税の確定申告をする場合は、「利用者識別番号」が必要です。

\*利用者識別番号を取得していない方は、国税庁ホームページや最寄りの税務署で事前に取得できます。

◆利用者識別番号についての問い合わせ…太田税務署 ☎72・2171（自動音声）

◆市・県民税申告書の作成について…2月1日から、市ホームページの「市・県民税申告書作成コー

ナー」で市・県民税申告書の作成が可能です。作成した申告書は、印刷して郵送等で税務課市民税係に提出をお願いします。詳しくは市ホームページをご確認ください。

◆問…税務課市民税係（内線211・213）

市ホームページ  
（市・県民税の申告相談）



新型コロナウイルス感染症の状況により  
お知らせ内容が変更になることがあります。

申…申し込み、申請、届出先

問…問い合わせ先

\*各支所の連絡先についてはページ下部に記載しています。

### 第3回市就職面接・説明会

◆とき…2月3日(金) 午後1時  
30分～3時30分(受付午後1時～)

◆ところ…生涯学習センター

◆対象…一般求職者

◆参加企業…市内企業約10社

\*参加企業は順次市ホームページに掲載します。

◆参加方法…ハローワークに登録の上、当日にハローワークの紹介状と履歴書を必要枚数持参してください。

◆問…商工振興・企業誘致課(内線621・622)

### 学校給食センター物資納入業者登録申請受付

令和5年度給食用物資納入業者の登録申請を受け付けます。

◆受付期間…1月23日(月)～2月2日(木) 午前8時～午後4時45分

\*土・日曜日を除く

◆納入物資…肉類、魚介類、野菜類、果実類、豆製品類、乾物類、調味料など

◆申請方法…申請先に備え付けの用紙に必要事項を記入の上、申請

してください。

◆申・問…学校給食センター(72-7571)

### 住宅・土地統計調査 単地区設定を行います

令和5年度に実施される「令和5年住宅・土地統計調査」(総務省統計局所管)に用いる地図を作成するため、県知事が任命した指導員が巡回し、住戸の数・所在等を確認します。調査の際に対象地域の世帯を訪問する場合がありますので、ご理解とご協力をお願いいたします。

◆単地区設定とは…令和5年住宅・土地統計調査の実施に先立って、調査員が担当する調査区域を明確にし、調査の円滑な実施と結果精度の向上を図るために実施します。

◆設定基準日…令和5年2月1日

◆調査期間…1月10日(火)～2月10日(金)

◆設定方法…抽出選定された市内の調査区において、「住宅」と「住宅以外で人が居住する建物」の数などの状況を、指導員が現地調査をします。

◆問…企画課デジタル推進室(内

線306)

### 国保、後期高齢者医療制度加入の方へ 第三者行為による傷病を 治療するときは届出を

交通事故など、第三者から受けた傷病の治療費は、第三者が負担することが原則です。国保・後期高齢者医療の保険証を使用して治療を受ける場合は、「第三者行為による被害届」を提出してください。

◆第三者行為とは…

- ・相手がいる交通事故
- ・他人の飼い犬に噛まれた
- ・傷害事件に巻き込まれた など

\*仕事上の事故や飲酒運転などで、保険証が使えない場合もありますので、詳しくはお問い合わせください。

◆問…国保について…保険年金課 国保係(内線112) / 後期高齢者医療について…保険年金課年金医療係(内線118)

国保、後期高齢者医療制度加入の方へ  
新型コロナウイルス感染症に伴い支給する傷病手当金の適用期間が延長されました

新型コロナウイルス感染症に感染した方または感染が疑われる方に、一定の要件を満たした場合に限り支給する傷病手当金について、適用期間が令和5年3月31日までに延長されました。詳しくは広報ひたちおおたお知らせ版令和4年5月25日号または市ホームページをご覧ください。

◆申・問…国保について…保険年金課国保係(内線112) / 後期高齢者医療について…県後期高齢者医療広域連合(029・309・1213)、保険年金課年金医療係(内線117)

市ホームページ  
(傷病手当金)



## 高額介護合算療養費申請手続き

令和3年8月1日～令和4年7月31日までの間における医療費と介護保険サービス利用料の自己負担額の合計が、下表の限度額を超えた場合、その超えた分の金額を申請により支給します(ただし、支給額が501円以上の場合に限りません)。

◆**対象**: 令和4年7月31日現在、本市の国民健康保険、または後期高齢者医療制度に加入していた世帯

\*対象者には個別に通知します。

◆**申請方法**: 保険証、個人番号がわかるもの(通知カード、または個人番号カード)、世帯主の口座がわかるもの(通帳等)、自己負担額証明書(他の健康保険で自己負担額がある場合)、来庁者の身分を確認できるもの(免許証等顔写真付きのもの)を持参の上、申請してください。

\*令和3年8月～令和4年7月、国民健康保険から他の保険に移った方は、令和4年7月31日に加入していた保険者へ申請してください。

◆**算定基準額表**

**[70歳以上の方]**

所得区分			限度額	
住民税課税世帯	現役並み所得者	Ⅲ	課税所得690万円以上	212万円
		Ⅱ	課税所得380万円以上690万円未満	141万円
		Ⅰ	課税所得145万円以上380万円未満	67万円
	一般	上記の所得区分のいずれにも該当しない方		56万円
住民税非課税世帯	低所得	Ⅱ	世帯全員が住民税非課税	31万円
		Ⅰ	世帯全員が住民税非課税で控除差引後の所得が0円の場合	19万円*

\* 介護サービス利用者が世帯内に複数いる場合は31万円

**[70歳未満の方]**

所得区分			限度額
住民税課税世帯	ア	年間所得901万円超	212万円
	イ	年間所得600万円超901万円以下	141万円
	ウ	年間所得210万円超600万円以下	67万円
	エ	年間所得210万円以下	60万円
住民税非課税世帯	オ	世帯全員が住民税非課税	34万円

\*年間所得=総所得金額等から基礎控除額を差し引いた額

◆**申・問**: 国保について…保険年金課国保係(内線112) / 後期高齢者医療について…保険年金課年金医療係(内線118)

線112)

◆**申・問**: 保険年金課国保係(内線112)

◆**申請方法**: 保険証、個人番号がわかるもの(通知カード、または個人番号カード)、世帯主の口座がわかるもの(通帳等)、来庁者の身分を確認できるもの(免許証等顔写真付きのもの)を持参の上、申請してください。

◆**年間限度額**: 14万4千円

◆**計算期間**: 令和3年8月1日～令和4年7月31日

◆**基準日**: 令和4年7月31日

\*対象者には個別に通知します。

◆**対象**: 国民健康保険に加入している70歳以上75歳未満の方で、基準日時点の所得区分が「一般」に属する世帯、または、基準日時点で住民税非課税世帯のうち、計算期間中に「一般」区分に属していたことがある世帯

◆**申請**: 申請により支給します。

◆**申請**: 申請により支給します。

◆**申請**: 申請により支給します。

◆**申請**: 申請により支給します。

◆**申請**: 申請により支給します。

◆**申請**: 申請により支給します。

◆**申請**: 申請により支給します。

◆**申請**: 申請により支給します。

◆**申請**: 申請により支給します。

◆**申請**: 申請により支給します。

◆**申請**: 申請により支給します。

◆**申請**: 申請により支給します。

◆**申請**: 申請により支給します。

◆**申請**: 申請により支給します。

◆**申請**: 申請により支給します。

◆**申請**: 申請により支給します。

◆**申請**: 申請により支給します。

◆**申請**: 申請により支給します。

◆**申請**: 申請により支給します。

◆**申請**: 申請により支給します。

◆**申請**: 申請により支給します。

◆**申請**: 申請により支給します。

高額療養費(外来年間合算制度)の申請手続きについて

## 住み慣れた地域で安心して暮らすための障害福祉サービス

「病気やけがで障がいが残り働けなくなってしまった」、「障がいがあっても自立できるように生活や職業の訓練をしたい」そんな悩みはありませんか。障がいのある方や難病を患っている方が、住み慣れた地域で安心して暮らすための公的サービスがあります。利用を希望する方は社会福祉課または相談支援事業所にお問い合わせください。

### ◆主な障害福祉サービス

こんなときに	サービスの名称	サービスの内容
身の回りのお手伝いをしてほしい	居宅介護 (ホームヘルプ)	日常生活に介護が必要な方に対し、自宅での入浴、排せつ、食事などの支援を行います。
外出のお手伝いをしてほしい	同行援護	視覚障害で移動に著しい困難を有する方に、外出時に同行し、移動に必要な情報を提供するとともに、移動の援護や排せつ・食事等の支援を行います。
	行動援護	障がいによって行動上著しく困難があって、常時介護を必要とする障がい者(児)に対して、行動する際に生じる危険を回避するために必要な援護や外出時の移動中の支援などを行います。
	移動支援	屋外移動が困難な方に対し、外出時の支援を行います。
昼間、施設へ通って過ごしたい	生活介護	常に介護が必要な方に対し、施設で入浴や排せつ、食事の介護や創作活動などの機会を提供します。
	日中一時支援	障害福祉サービス事業所などにおいて活動の場の提供、見守りなどを行います。
	地域活動支援センター	メンタルサポートステーションきらり(大子町)において、創作活動・生産活動などの機会の提供や障がいのある方やその家族からの相談に応じ、必要な情報などの提供・支援を行います。
お子さんの発達に不安があるため施設に通わせたい	放課後等デイサービス	施設で日常生活動作の指導や集団生活への適応訓練などを行います。
	児童発達支援	
緊急時等に短期間支援してもらえたい	短期入所 (ショートステイ)	介護を行う方が病気などの場合に、短期間施設へ入所できます。
施設やグループホームで共同生活をしたい	共同生活援助 (グループホーム)	共同生活の場所で、相談や日常生活上の援助を行います。
	施設入所支援	施設に入所している方に対し、入浴や排せつ、食事の介護などを提供します。
昼間、施設へ通って訓練を受けたい	自立訓練	自立した生活ができるよう身体機能や生活能力を向上させるための訓練を行います。
	就労移行支援	就労を希望する方に、就労に必要な知識や能力向上のための訓練を行います。
	就労継続支援	一般就労が困難な方に、働く場や生産活動の機会を提供するとともに、就労に必要な知識や能力向上のための訓練を行います。

\*障がいの種類や程度によって、利用できるサービスが異なります。

\*障害福祉サービスに相当する介護保険サービスがある場合は原則として**介護保険が優先されます**。



◆市内相談支援事業所：障がいのある方やその家族からの相談に応じ、情報の提供や福祉サービスの利用に向けた支援を行っています。

事業所名	連絡先
特定相談支援事業所 はあと	馬場町541(87-7117)
相談支援事業所 山里舎	西河内中町630-1(78-0770)
特定相談支援事業所 ワコー大里	大里町237-1(70-3388)
ひまわり相談支援事業所	金井町3686-1(72-5550)

事業所名	連絡先
相談支援事業所 たんたん	岡田町620-3(32-5256)
障害者支援施設 ピュア里川	内田町3168(74-1901)
常陸太田市社会福祉協議会 指定相談支援事業所	稲木町33(73-1717)

◆問：社会福祉課障害福祉係(内線143・162)

### 旧陸海軍史料収集

茨城郷土部隊史料保存会では、戦争に関する貴重な史料の散逸を防ぐとともに、収集・保存や展示を行うことにより後世に継承し、戦争の惨禍と平和の尊さを考える場を提供しています。旧陸海軍に関する遺品や写真等の史料をお持ちの方は、ご連絡ください。

◆問：茨城郷土部隊史料保存会  
大高(029・254・3520)

### 第11回特別弔慰金

戦没者等(軍人・軍属・準軍属)のご遺族お一人に特別弔慰金が支給されます。まだ請求していない方は、早めにお手続きをお願いします。

◆対象：令和2年4月1日(基準日)時点で、「恩給法による公務扶助料」や「戦傷病者戦没者遺族等援護法による遺族年金」等を受ける戦没者等の妻や父母がいない場合に、次の順番による先順位のご遺族お一人

1. 令和2年4月1日までに戦傷病者戦没者遺族等援護法による弔慰金の受給権を取得した方
2. 戦没者等の子

3. 戦没者等の死亡時に生存していた親族で、①父母、②孫、③祖父母、④兄弟姉妹

\*戦没者等の死亡時、生計関係を有している等の要件により順番が入れ替わります。

4. 前記1〜3以外の戦没者等の三親等内の親族(甥、姪等)

\*戦没者の死亡時まで引き続き1年以上の生計関係を有していた方に限りません。

◆支給金額：額面25万円(5年償還の記名国債)

◆申請期限：3月31日(金)

\*請求書の受理から国債のお渡しまで、1年以上かかることがあります。

\*請求者の戸籍抄本のほか、請求者が過去に特別弔慰金の請求をしたことがあるか等の状況により、提出書類が異なります。詳しくはお問い合わせください。

\*請求書等は担当窓口に備えてあります。

◆申・問：社会福祉課社会福祉係(内線141・142) / 各支所

## 市役所ロビーコンサート

毎月開催!!

ランチタイムのひとときに、市民の皆さんへ素敵な音楽と楽しい時間をお届けします。

1月のゲスト 常陸太田市出身シンガーソングライター **藤良多さん**

- ◆とき：1月26日(木)午後0時30分～(20分程度)
- ◆ところ：市役所本庁1階ロビー \*入場無料 ◆問：文化課(72-3201)

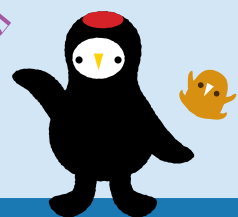

新型コロナウイルス感染症の状況により  
お知らせ内容が変更になることがあります。

申…申し込み、申請、届出先

問…問い合わせ先

\*各支所の連絡先についてはページ下部に記載しています。

## テレビ受信障害対策工事のお知らせ

携帯電話事業者による新しい電波帯の利用が開始されることに伴い、一部の地域で、テレビに「映像が乱れる」などの影響が出る恐れがあります。影響が出る場合は、700MHz 利用推進協会が無料で対策工事を実施します。なお、テレビに影響が出る恐れがある地域の方には、推進協会からチラシが配布されます。また、訪問する対策員は、「テレビ受信障害対策員証」を携行していますので、不審に感じた場合やその他ご不明な点がある場合は、コールセンターにご連絡ください。

◆問:(一社)700MHz 利用推進協会テレビ受信障害対策コールセンター (0120-700-012) 午前9時～午後10時(土日・祝日・年末年始含む)

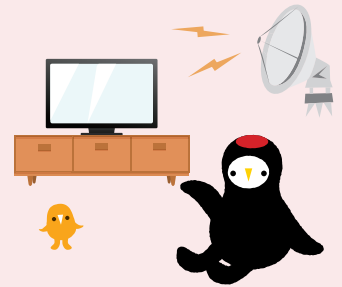

## いばらき出会いサポートセンター「入会登録料無料キャンペーン」

いばらき出会いサポートセンターは、結婚を希望する独身の方を対象に、会員登録制による男女の出会いと結婚を支援しています。新たに導入したAIマッチングシステムの更なる利用促進を図るため、女性を対象に、入会登録料(通常1万1千円または2万2千円)の無料キャンペーンを実施します。詳しくは、センターホームページをご覧ください。

◆対象期間:1月4日(水)～3月31日(金)

◆対象者:上記期間中、センターに入会登録する女性

◆申・問:いばらき出会いサポートセンター(029-224-8888)

また、市結婚相談センター「YOU愛ネット」をとおして市民の方がAIマッチングシステムに登録する場合、性別、対象期間を問わず初回登録料が無料となります。詳細は「YOU愛ネット」ホームページをご覧ください。

であいば

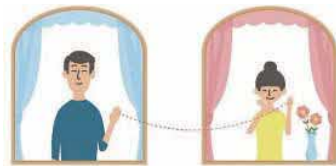

いばらき出会い  
サポートセンター



YOU愛ネット  
ホームページ



## 第30回ひたちおた芸能祭

市文化団体連合会所属団体による太鼓、民謡、舞踊、歌謡、詩吟などの芸能発表を行います。

◆とき…2月26日(日)午後0時30分開演

◆ところ…パルティホール大ホール

◆出演団体…天神林町天神ばやし保存会、民謡楽鵬会、五月会、優柳会、常陸太田歌謡研究会、葉月会、藤流吟道会ほか

◆入場料…無料

\*写真撮影・ビデオ撮影はご遠慮ください。

【踊り手募集】

開催にあたりオープニング・エンディングで唄い踊る「ぎいたっけ節・太田音頭」の踊り手を募集します。練習会も実施しますので、ぜひご参加ください。

◆募集人数…30人(先着順)

◆申込期限…1月31日(火)午後5時

◆練習会…第1回2月10日(金)

午後2時、第2回2月17日(金)

午後2時、第3回2月24日(金)

午後6時

◆練習会場…パルティホール

◆**申込方法**…電話でお申し込みください。

◆**申・問**…第30回ひたちおた芸能祭実行委員会事務局（文化課内 72・3201）



健康・スポーツ

医療機関で健康診査が受診できます

今年度まだ市の健診や人間ドックを受診していない方が対象です。年に一度は必ず受診しましょう。

◆**受診方法**…必ず希望する医療機関にご予約の上、受診当日は、保険証、健診料、「令和4年度健康診査受診券」をご持参ください。

○「令和4年度健康診査受診券」は市で発行しています。お手元ない方はお問い合わせください。

◆**実施期限**…2月28日（火）

\*年齢は令和5年3月末日現在

◆**健診の内容**

健診名	対象者	健診料	検査内容
生活習慣病予防健診	20～39歳の方 (国民健康保険以外に加入していても受診できます)	1,000円	健康づくりガイド21ページの生活習慣病予防健診・特定健診・後期高齢者健診をご覧ください。
特定健診*	40歳以上の国民健康保険加入者	1,000円	
後期高齢者健診	後期高齢者医療制度加入者	無料	

\*特定健診(40歳以上の国民健康保険加入者のみ)は下表以外の市外医療機関でも受診できる場合があります。詳しくはお問い合わせください。

◆**医療機関**

医療機関名	所在地	電話番号	医療機関名	所在地	電話番号
佐竹南台菜のはなクリニック	天神林町870-245	80-2250	太田病院	中城町173	72-1258
根本医院	久米町200	76-2255	大山病院	金井町4810	72-6161
小林医院	町田町2093	85-0010	藤井病院	金井町3670	72-5511
天下野診療所	天下野町4954	87-0456	川崎クリニック	木崎二町2040	72-1111
大森医院	徳田町474	82-3335	ひたちの中央クリニック	木崎二町931-6	72-5125
賀美診療所	小菅町406	82-2101	渡辺医院	西三町2121	72-0178
南高野医院	日立市南高野町3-16-2	52-2660	ひたち太田家庭医療診療所	西宮町1876	59-3340

◆**問**:生活習慣病予防健診について…健康づくり推進課(73-1212) / 特定健診について…保険年金課国保係(内線113) / 後期高齢者健診について…保険年金課年金医療係(内線117)

募集・資格・講座

応急手当普及員養成講習会開催

応急手当についての知識・技術を普及指導していただく指導者を養成する講習会を開催します。

◆**とき**…2月2日(木)～4日(土) 午前8時30分～午後5時

\*認定を受けるには、3日間受講する必要があります。

◆**ところ**…市消防本部

◆**講師**…日製日立総合病院医師、県北地区各消防本部救急救命士

◆**募集人員**…5人(先着順)

\*常陸太田市割り当て分

◆**受講料**…5千円(教材費、ポケットマスク、認定証等含む)

\*受講料は、受講初日の朝に会場受付にて現金で納入してください。

◆**申込期間**…1月9日(月・祝)～20日(金)

◆**申込方法**…消防本部消防課で申請書に必要事項を記入の上、応募してください。

\*電話での応募はできません。

◆**申・問**…消防本部消防課(73・1194)

新型コロナウイルス感染症の状況により  
お知らせ内容が変更になることがあります。

申…申し込み、申請、届出先

問…問い合わせ先

\*各支所の連絡先についてはページ下部に記載しています。

## 令和5年度採用 会計年度任用職員を募集します

市では、業務の繁忙状況等を踏まえながら、次の職種について募集を行います。ご希望の方は、期間内にご応募ください。

\*令和2年度から勤務し、令和5年3月をもって任期満了となる方、令和4年度に応募した方で採用されなかった方、年度途中で退職した方は改めて応募が必要です。

### ◆募集業務および資格要件

募集職種	募集人数	資格/主な内容等	1日の勤務時間(週の勤務日数)	時間額
事務職(主に市役所および出先機関でのデスクワーク)				
一般事務 (市役所内ほか)	120人程度	窓口業務、PCデータ整理、伝票処理、書類整理、 その他事務作業 など	4～7時間30分 (週3～5日)	940円～
専門職(資格や経験が必要な業務)				
保健師	4人程度	保健師/後期高齢者の保健指導等	7時間30分(月20日)	1,173円～
看護師	5人程度	看護師/保健事業補助	6～7時間(週3日)	1,045円～
栄養士	若干名	栄養士/栄養指導	6～7時間(週2～5日)	995円～
管理栄養士	若干名	管理栄養士/後期高齢者の保健指導等	7時間30分(月20日)	1,036円～
調理師	15人程度	調理師免許/保育園等の調理	4～7時間30分(週3～5日)	940円～
	10人程度	調理補助(給食センター)	6時間(週5日)	940円～
介護保険調査員	9人程度	保健師、看護師、准看護師、介護支援専門員のいづれかを有し県認定調査員研修受講修了者(要自動車運転免許)/訪問調査、調査記録の整理等	5時間45分(週5日)	1,524円～
幼稚園教諭	若干名	幼稚園教諭/クラス担任	7時間30分(週5日)	1,036円～
	若干名	幼稚園教諭/3歳児TT講師	7時間(週5日)	995円～
保育士・保育教諭	80人程度	保育士、幼稚園教諭/保育園・こども園での保育業務、早朝・夕方・障がい児・一時預かり・支援センターでの保育	7時間30分(週5日) *勤務時間等は応相談	1,036円～
放課後児童クラブ支援員	8人程度	放課後児童支援員の従事経験者または教員等で管理職経験者/児童クラブ責任者	4時間30分(週4～5日)	1,114円～
	50人程度	保育士、社会福祉士、児童福祉事業従事者(2年以上)、教員経験者等で県が行う研修の修了者/児童クラブ支援業務	4時間30分(週3～5日)	995円～
	10人程度	児童クラブ支援員の補助	4時間30分(週2～5日)	940円～
児童発達相談員	若干名	社会福祉士、精神保健福祉士、臨床心理士等/児童発達相談業務	7時間(週3～4日)	1,425円～
家庭児童相談員	若干名	社会福祉士等/家庭児童相談業務	7時間(週3～4日)	1,425円～
消費生活相談員	若干名	消費生活相談員、消費生活専門相談員、消費生活アドバイザー、消費生活コンサルタントのいずれかを有する方/消費生活相談業務	7時間(週3～4日)	1,311円～
非常勤講師	10人程度	教育免許(小学校)/教科指導	4～6時間(週28時間以内)	1,721円～
司書	24人程度	司書/図書館および学校図書・資料整理	4～7時間45分(週2～5日)	995円～
学芸員	若干名	学芸員/博物館展示、調査研究	7時間(週4日)	1,102円～
生活困窮者自立支援相談員	若干名	生活困窮者自立支援相談支援業務	7時間(週4日)	1,311円～
社会教育指導員	4人程度	社会教育主事/生涯学習事業の企画運営、放課後子ども教室の運営	7時間45分(週3日)	940円～
学校教育指導員	若干名	教育免許/教育全般の相談	7時間45分(週3日・月12日)	940円～
特別支援教育指導員	25人程度	支援の必要な幼児・児童の補助	5時間30分～6時間(週5日)	940円～
教育支援センター指導員	若干名	教育免許/適応指導、学習指導	7時間45分(週3日・月12日)	940円～

募集職種	募集人数	資格/主な内容等	1日の勤務時間(週の勤務日数)	時間額
労務職(主にデスクワーク以外が中心の業務)				
用務員	8人程度	施設清掃、管理、維持、バスの添乗等	3~6時間程度(週2~5日)	940円~
学校用務員	25人程度	学校の環境美化、学校設備の保守点検、給食コンテナ搬入・片付け等	5時間45分(月11日)	940円~
民間交通指導員	12人程度	立哨、交通パトロール等	月10日程度	940円~

◆採用予定日:4月1日(土)

\*業務の状況により4月1日以降の採用となる職もあります。

◆受付期間:1月10日(火)~2月3日(金)午前8時30分~午後5時15分(土日・祝日を除く)

\*郵送の場合は、書留郵便で郵送してください(2月3日消印有効)。

◆受付場所:総務課(市役所本庁3階)

◆提出書類:受験申込書、資格証等の写し(必要な資格等に記載のある職種に限る)

\*受験申込書は、総務課・各支所で配布します。また、市ホームページからもダウンロードできます。

◆勤務条件等:勤務条件や身分等の詳細については、市ホームページまたは総務課・各支所で配布する「令和5年度会計年度任用職員募集案内」をご確認ください。

\*1日の勤務時間および週の勤務日数は、業務量の増減や学校・施設等の開設状況により変更となることがあります。

\*いずれの職種も年齢制限はありません。

\*地方公務員法第16条の規定に基づき、次のいずれかに該当する方は受験できません。

- 禁錮以上の刑に処せられ、その執行を終わるまでまたはその執行を受けることがなくなるまでの方
- 本市において懲戒免職の処分を受け、当該処分の日から2年を経過しない方
- 日本国憲法またはその下に成立した政府を暴力で破壊することを主張する政党その他の団体を結成し、またはこれに加入した方

◆申・問:総務課人事係(内線341)

市ホームページ  
(会計年度任用職員募集)



月10日(金) ◆申込期間:1月16日(月)~2

行き	9:00 市役所里美支所 発(別便で送迎します)
	9:30 市役所水府支所 発
	9:50 総合福祉会館 発
	10:10 社協金砂郷支所(旧保健センター) 発
	11:00~13:30 スパ&ゴルフリゾート久慈(食事、研修会場)
	14:00~14:20 道の駅ひたちおおた(買い物)
帰り	14:30 総合福祉会館 着
	14:50 社協金砂郷支所(旧保健センター) 着
	15:10 市役所水府支所 着
	15:20 市役所里美支所 着(別便で送迎します)

- ◆集合場所・出発時間:左表のとおり
- ◆参加料:1千円
- ◆定員:15人(先着順)
- ◆講師:古谷久生子氏
- \*当日は市バスで送迎します。
- ◆ところ:スパ&ゴルフリゾート久慈(岩手町)
- ◆とき:2月14日(火)
- ◆とき:2月14日(火)

第4回  
在宅介護者リフレッシュ  
事業参加者募集

家庭で高齢者等の介護にあたっていらっしゃる方、心身のリフレッシュや情報交換をしてみませんか。

- ◆申込方法:電話でお申し込みください。
- ◆申・問:社会福祉協議会本所(80・7000)
- ◆令和5年度文化活動事業費助成金助成対象事業募集
- 県内で文化活動を行っている団体・個人の令和5年度に実施する発表活動などに係る事業費の一部を助成します。
- ◆対象:県内に活動拠点がある団体または個人で、一定の文化活動の実績があること。また、年度中に事業を完遂できる見込みがあること。
- ◆申請期限:1月20日(金)必着
- ◆申請方法:メールまたは郵送で申請してください。
- \*詳しくは財団ホームページをご覧ください。
- ◆申・問:(公財) いばらき文化振興財団(029・305・0161)

いばらき文化振興財団ホームページ



新型コロナウイルス感染症の状況により  
お知らせ内容が変更になることがあります。

申…申し込み、申請、届出先

問…問い合わせ先

\*各支所の連絡先についてはページ下部に記載しています。

オンライン婚活 第2回ミニセミナー  
& オンラインパーティー  
春になったらお花見デート  
がしたい方向けパーティー

自宅に居ながらスマホやPCで参加  
できるオンライン婚活を開催しま  
す。

◆とき…2月11日(土・祝) 午後  
1時30分～4時30分(受付 午後  
1時～)

◆対象…独身の男女(男性…県内  
在住または在勤の20代・30代の方  
／女性…年齢不問)

\*参加者、カップル成立者には、さ  
さやかなプレゼントがあります。

◆定員…男女各10人(申込多数の  
場合は抽選)

◆参加料…男性1千円／女性50  
0円

◆申込期限…2月6日(月) 午前  
10時

◆申込方法…下記QRコードから  
申込ページにアクセスし、必要事  
項を入力の上、お申し込みくださ  
い。

◆問…(株) ZWEI(ツヴァイ)  
03・6528  
8・6528(午前10時～午後6  
時30分)／メール houjin@zwei.  
co.jp)

◆市関係課…少子化・人口減少対  
策課(内線314・346)

オンライン婚活  
申込ページ



婚活セミナー  
手相は人生の羅針盤  
未来を創る脳づくり

「手相」や会話を盛り上げる「雑談  
カUP」をテーマとした婚活セミ  
ナーを開催します。

◆とき…1月13日(金) 午後7時～

◆ところ…パルティホール

◆対象…45歳以下の独身の男女

◆定員…30人(申込多数の場合は  
抽選)

◆参加料…無料

◆申込期限…1月3日(火)

◆申込方法…下記QRコードから  
申込ページにアクセスし、必要事  
項を入力の上、お申し込みくださ  
い。

◆問…(社) 大和撫子和乃会(02  
9・219・6800)

◆市関係課…少子化・人口減少対  
策課(内線314・346)

婚活セミナー  
申込ページ



パブリックコメント  
市中小企業・小規模企業  
振興条例への意見を募集

市内中小企業・小規模企業の更な  
る振興と活性化を図るため、基本  
理念、市の責務等の基本方針を定  
める市中小企業・小規模企業振興  
条例を制定するにあたり、次のと  
おり意見を募集します。

◆意見を募集する案件…常陸太田  
市中小企業・小規模企業振興条例  
(案)

◆資料の公表・意見の募集期間…  
令和5年1月20日(金)～2月18  
日(土)

◆資料の公表場所…商工振興・企  
業誘致課、広報広聴課、各支所、  
市ホームページ

◆意見の提出方法…住所・氏名・  
電話番号(法人または団体にあつて  
は、名称・代表者氏名および所在地・  
電話番号)を明記の上、次のいず  
れかの方法で提出してください。

様式は任意です。

○郵便…商工振興・企業誘致課、  
広報広聴課

○FAX…72・0288

○メール…商工振興・企業誘致課  
yuchi@city.hitachiotata.lg.jp

広報広聴課 koho2@city.hitachiotata.  
lg.jp

○持参…商工振興・企業誘致課、  
広報広聴課、各支所

◆意見等の公表…意見の取りまと  
めが済み次第、お寄せいただいた  
意見とそれに対する市の考えを公  
表します。なお、内容が同様の意  
見については、まとめて公表し、意  
見を提出した方に対し、個別の対  
応は行いません。

◆問…商工振興・企業誘致課(内  
線621)／広報広聴課(内線126)



相談日程 \*相談はすべて無料です

	とき・ところ	内容	申・問
行政相談 予約不要	①金砂郷地区…1月10日(火) 午後1時30分～3時30分/金砂郷支所分館 ②水府地区…1月17日(火) 午後1時30分～3時30分/水府支所	国や県など役所について の要望・苦情などを 受け付けます。	広報広聴課(内線126)
法律相談 事前予約制	2月6日(月)午前9時30分～正午/市役所201会議室 (1月25日から電話予約,定員10人)	相談は1人15分程度	広報広聴課(内線126)
行政書士会相談 事前予約制	1月16日(月)午後1時30分～5時/ 市役所201会議室(1月13日(金)までに電話予約)	官公署手続きや契約、相続に 関する相談を受け付けます。	県行政書士会東北支部 大和田(23-1766)
税務相談 予約不要	1月4日(水)・18日(水)午前9時30分～正午/ 市役所201会議室	税に関する一般的な相談を 受け付けます。	植木英雄税理士事務所 (029-229-2468)
年金相談 事前予約制	1月12日(木)午前10時～午後3時/ 市役所3階大会議室(前日までに電話予約)	年金記録や給付に関すること などを受け付けます。年金関係 の書類をお持ちください。	水戸北年金事務所お客様相談室 (029-231-2283)
地域児童相談 事前予約制	1月20日(金)午前10時～午後3時/ 子育て世代包括支援センターここキララ	家庭における児童養育に関する 相談ができます。 (児童相談所による個別相談会)	子育て世代包括支援センター ここキララ(72-1100)
特設人権相談 予約不要	1月12日(木)午前9時～11時30分/ 金砂郷支所	暮らしの中のさまざまな人権問 題に人権擁護委員が応じます	社会福祉課社会福祉係 (内線141)
こころの相談 事前予約制	1月18日(水)午前10時～午後5時/ 市役所社会福祉課相談室	精神保健福祉士がこころの 相談に応じます。	社会福祉課(内線143・162)
精神保健相談 事前予約制	1月25日(水)午後1時30分～3時/ 総合福祉会館(前日までに電話予約)	精神面での病や 心の健康について 専門医に相談できます。	健康づくり推進課(73-1212)

# 図書館だより

## ●展示コーナー

1月は「若い人に贈る読書のすすめ2023の本」を展示

●図書館ボランティアによる絵本の読み聞かせや紙芝居、おはなしなど(図書館本館)

◆とき…1月7日(土) 午前10時30分  
～1月14日(土)・21日(土)・28日(土)  
午後2時～

## おすすめ新刊案内

### 本館

●旅地図世界世界の名所をめぐる誌上旅行(昭文社)

世界各地の名所・観光スポットを、写真士記事+アイコン付き地図で見やすく、詳しく紹介。世界遺産、世界の名物グルメを網羅し、世界美術館めぐりなども収録。



### 金砂郷分室

●ノーベル化学賞に輝いた研究のすごいところをわかりやすく説明してみた/山口 悟著(ベレ出版)

近年の日本人受賞者の研究を中心に、ノーベル化学賞を受賞したさまざまなジャンルの受賞研究の、どんなところが画期的だったのかをわかりやすく解説する。



### 水府分室

●自分を大切にする練習/りんたろー。著(講談社)

自分を大切にするための「美容」を楽しんでいるお笑いコンビ「EXILE」のりんたろー。が見た目磨きだけでなく、心にも効いたケア方法や考え方を、それにより得た気づきなどを綴る。



### 里美分室

●大庭さんの保存食/大庭 英子(文芸春秋文化出版局)

いちごジャム、ふきのとうみそ、栗の渋皮煮、燻製…。家庭で作りやすい分量の保存食の作り方を、季節ごとに紹介します。保存食を使った料理レシピも収録。



図書館本館(72-5555)、金砂郷分室(交流センターふじ内 76-2221)、水府分室(水府総合センター内 85-0142)、里美分室(里美文化センター内 82-2204)

◆本館の開館時間…午前9時30分～

火・木/午後6時まで

水・金/午後7時まで

土日祝/午後5時まで

◆休館日:毎週月曜日

市立図書館 HP



# ひたちおおたカレンダー

# 1月

日	月	火	水	木	金	土
1 市役所閉庁日(12月29日~1月3日) 休 ひたち太田 家庭医療診療所 59-3340	2 振替休日 休 太田病院 72-1258	3 休 佐竹南台 菜のはなクリニック 80-2250	4 窓 小 小林医院 85-0010	5 窓 図 あかちゃんタイム/ ママ・プレママサロン 小 常陸大宮済生会病院 0295-52-5151	6 根本医院 76-2255	7 マ 交付窓口
8 マ 交付窓口 休 川崎クリニック 72-1111	9 成人の日 マ 交付窓口 休 根本医院 76-2255	10 小 佐竹南台 菜のはなクリニック 80-2250	11 窓 小 太田病院 72-1258	12 小 常陸大宮 済生会病院 0295-52-5151	13 小 ひたち太田 家庭医療診療所 59-3340	14 マ 交付窓口
15 朝市 マ 交付窓口 休 小林医院 85-0010	16 小 渡辺医院 72-0178	17 小 藤井病院 72-5511	18 窓 小 小林医院 85-0010	19 窓 図 あかちゃんタイム/ ママ・プレママサロン 小 常陸大宮済生会病院 0295-52-5151	20 小 太田病院 72-1258	21 マ 交付窓口
22 休 プレインピア 南太田 70-1711	23 小 ひたち太田 家庭医療診療所 59-3340	24 小 佐竹南台 菜のはなクリニック 80-2250	25 窓 小 根本医院 76-2255	26 ●市役所ロビー コンサート 小 常陸大宮 済生会病院 0295-52-5151	27 小 太田病院 72-1258	28 マ 交付窓口
29 マ 交付窓口 休 藤井病院 72-5511	30 小 渡辺医院 72-0178	31 納期限 小 ひたちの 中央クリニック 72-5125	2/1 窓 小 小林医院 85-0010	2 小 常陸大宮 済生会病院 0295-52-5151	3 小 ひたち太田 家庭医療診療所 59-3340	4

- 休 休日当番医(受付:午前9時~午後3時30分)
- 小 こども夜間診療(受付:午後6時~9時30分)
- 小 小児科夜間診療(受付:午後6時~9時30分)
- 窓 窓口業務時間延長(税務課、収納課、少子化・人口減少対策課、市民課、保険年金課、社会福祉課、高齢福祉課、子ども福祉課、出納室)
- マ マイナンバーカード休日交付窓口(市民課)  
午前8時40分~正午、午後1時~5時  
\*5日前までに予約
- 図 図書館本館イベント  
●あかちゃんタイム/ママ・プレママサロン 午前10時30分

**休日当番医・こども夜間診療・小児科夜間診療の注意点**

- \*健康保険証などを忘れた場合の診療費は自己負担となりますので、忘れずにお持ちください。
- \*検査は施設により行えない場合があります。翌日にかかりつけ医などで十分な検査や治療を受けてください。
- \*こども夜間診療の対象は18歳(高校3年生相当)まで、小児科夜間診療の対象は15歳(中学3年生相当)までです。
- \*薬は原則、1日分の処方となります。

**納期限**  
1月31日 市県民税(4期)、国民健康保険税(7期)、後期高齢者医療保険料(7期)、介護保険料(6期)

茨城放送(IBS)広報番組『WE♡ひたちおおた』  
ラジオ放送で第1・3水曜日午後3時40分から常陸太田市の広報番組を放送中。ぜひお聴きください!!

**【常陸太田市の人口(常住人口)】**  
令和4年12月1日現在 \* ( )内は前月比

人口	46,528人 (-79人)
男	22,662人 (-30人)
女	23,866人 (-49人)
世帯数	18,968世帯 (-24世帯)

11月分

- 出生……14人      ○死亡……67人
- 転入……51人      ○転出……77人

\*人口と世帯数は、令和2年国勢調査の結果に基づき、住民基本台帳の増減数(出生・死亡・転入・転出)を加減して算出したものです。

