

成人、就職、結婚、定年…。人生には、さまざまなできごとがあります。そのような人生の転機には、将来受け取る大切な年金のために、国民年金の手続きを忘れずに行いましょう。

問：保険年金課年金医療係（内線118）／各支所／水戸北年金事務所お客様相談室（029-231-2283）

### 20歳になったとき

原則、お手続きは不要です。20歳になってからおおむね2週間以内に、日本年金機構から「基礎年金番号通知書」「国民年金加入のお知らせ」「国民年金保険料納付書」「学生納付特例申請書」等が送付されます（厚生年金保険・共済組合の加入者を除く）。

\*学生納付特例を希望する方は、学生であることが確認できる書類（学生証の写し等）を併せてお持ちください。

### 就職したとき

厚生年金への加入の手続きは勤務先で行います。厚生年金に加入した月の分から、国民年金の保険料を納める必要はありません。

### 配偶者（厚生年金加入者）の扶養に入ったとき

厚生年金の扶養に入る手続きは配偶者の勤務先で行います。扶養に入った月の分から、国民年金の保険料を納める必要はありません。

### 住所・氏名が変わったとき

マイナンバーと基礎年金番号が結びついている被保険者であれば、原則、届出は不要です。ただし、日本年金機構において個人番号が未収録となっている方や、海外居住等で個人番号をお持ちでない方は、届出が必要です。

\*年金を受給している方は年金の受取機関に対して氏名変更の手続きを行うてください。双方の氏名（フリガナ）が相違していると年金の受取ができなくなりますのでご注意ください。

### 退職したとき

退職により厚生年金を喪失したとき、60歳までは国民年金に加入する必要があります。

●持参する物：基礎年金番号がわかるもの（年金手帳、基礎年金番号通知書等）、退職証明書または離職証明書（退職日がわかる書類）

### 配偶者（厚生年金加入者）の扶養をはずれたとき

配偶者が退職したり、本人の収入が増えたりして、厚生年金の扶養をはずれた場合、国民年金に加入する必要があります。

●持参する物：基礎年金番号がわかるもの（年金手帳、基礎年金番号通知書等）、扶養からはずれた日がわかる書類

### 60歳になったとき

特に手続きの必要はありません。国民年金保険料の納付は、60歳になる月の前月分までです。60歳までに10年の年金受給資格期間に到達しない方、または到達していても満額を受給できる期間を満たしていない方は、65歳になるまで任意で国民年金に加入することができます。

### 老齢基礎年金を請求するとき

老齢基礎年金を受給するのは原則65歳からです。老齢基礎年金の受給権を満たした方には、65歳になる2〜3カ月前に請求書が届きます。

\*申出により、60歳から年金を受給することもできますが、請求す

るときの年齢に応じて年金額が減額され、その支給率は「生変わりません」のでご注意ください。

### 不慮の事故などで重度の障害が残ったとき

国民年金に加入している間にかかった病気やケガが原因で一定以上の障がいが残った場合、保険料の納付要件を満たしているときは、障害基礎年金を受けることができます。

### 年金を受給している方が亡くなったとき

まだ受け取っていない年金や亡くなった日より後に振り込まれた年金のうち、亡くなった月分までの年金については、その方と生計を同じくしていた配偶者・子・父母・孫・祖父母・兄弟姉妹・その他3親等以内の親族が未支給年金として受け取ることができます。（亡くなった方が受給していた年金によって手続き先が異なります）。

●持参する物：亡くなった方の年金証書・請求者の口座番号がわかるもの（通帳等）、請求者のマイナンバーカードまたは通知カード

## 消費生活相談

### 震災に便乗した悪質商法に注意

#### 事例 1

見た目では自宅に被害はないが、訪問してきた工  
事業者に「このままでは危ない。すぐに工事が必  
要だ」と言われた。

#### 事例 2

「保険金を使えばタダで住宅修理ができる」と言われたが  
本当か。

#### トラブルにあわないために

- ・地震等の災害が起こると、その際の混乱につけ込  
んだ便乗商法と疑われる相談が寄せられます。今後、トラ  
ブルが広がる可能性がありますので、注意が必要です。
- ・住宅修理等の勧誘をされてもその場ですぐに契約せず、  
複数の事業者から見積もりを取ったり、周囲に相談したり  
した上で慎重に契約しましょう。頼んでもいないのに押し  
かけてきて、しつこく勧誘する事業者には特に注意してぐ  
ださい。
- ・「保険金を使える」と言われてもその場ですぐに契約せず、  
加入先の保険会社や保険代理店に相談してください。
- ・困ったときは、消費生活センターにご相談ください。

◆問：市消費生活センター（市民協働推進課内 70・13322）



## スポーツフラッシュ

第17回市ロードレース・親子ふれ  
あい大会結果

2月10日 大里ふれあい広場周辺

\*敬称略

- ▼親子(小学1年男子)の部 1位 岡  
部颯人・史彦(機初小) 2位 オーヘ  
イガン快・優子(金砂郷小) 3位 會  
澤煌太・卓也(機初小) ▼親子(小学  
1年女子)の部 1位 大申真凛・学  
(金砂郷小) 2位 蘭部夏希・崇(金  
砂郷小) 3位 宮本優美・ウエリソ  
(金砂郷小) ▼親子(小学2年男子)  
の部 1位 黒澤詠斗・雄斗・幸男(機  
初小) 2位 佐藤隼翔・孝之(太田小)  
3位 内山陽翔・翔太(誉田小) ▼親  
子(小学2年女子)の部 1位 白水愛  
理・ゆかり(峰山小) 2位 室山音羽・  
楽夢(世矢小) 3位 助川咲菜・竜馬  
(太田小) ▼小学3年男子の部 1位  
鬼澤愛永(機初小) 2位 菊池泰成  
(金砂郷小) 3位 磯野蓮斗(太田小)  
▼小学3年女子の部 1位 岡部実緒  
(機初小) 2位 板谷つきか(峰山小)  
3位 小川聖菜(世矢小) ▼小学4年  
男子の部 1位 庄司大悟(峰山小) 2  
位 片根志真(太田小) 3位 黒羽怜  
成(金砂郷小) ▼小学4年女子の部

- 1位 岩間珠愛(水府小) 2位 萩谷  
直未(峰山小) 3位 飯塚楓(太田小)  
▼小学5年男子の部 1位 竹内智哉  
(太田小) 2位 武藤悠和(機初小) 3  
位 黒羽礼碧(峰山小) ▼小学5年女  
子の部 1位 櫻井理央(水府小) 2位  
金子心結(誉田小) 3位 鴨志田美苑  
(金砂郷小) ▼小学6年男子の部 1  
位 荻津魁斗(金砂郷小) 2位 金田  
直樹(金砂郷小) 3位 吉澤日之介  
(太田小) ▼小学6年女子の部 1位  
坂爪まひる(太田小) 2位 萩谷侑未  
(峰山小) 3位 吉成咲桜(金砂郷小)  
▼中学1年男子の部 1位 土田将生  
(峰山中) 2位 片根太(日立高附  
属中) ▼中学2・3年男子の部 1位  
猿田啓斗(水府中) 2位 矢部翔琉  
(峰山中) 3位 白石勇真(太田中)  
▼中学2・3年女子の部 1位 白水  
愛麻(峰山中) 2位 白石遥(太田中)  
3位 江幡咲夏(太田中)





# 常陸太田市からのお知らせ

## 本庁1階レイアウトの改修を行いました

市役所本庁1階の改修工事が完了し、一部窓口のレイアウトが変更となりました。



案内表示が大きく見やすくなりました。



椅子の配置が変わり、受付番号のモニターが見やすくなりました。

1階フロア図

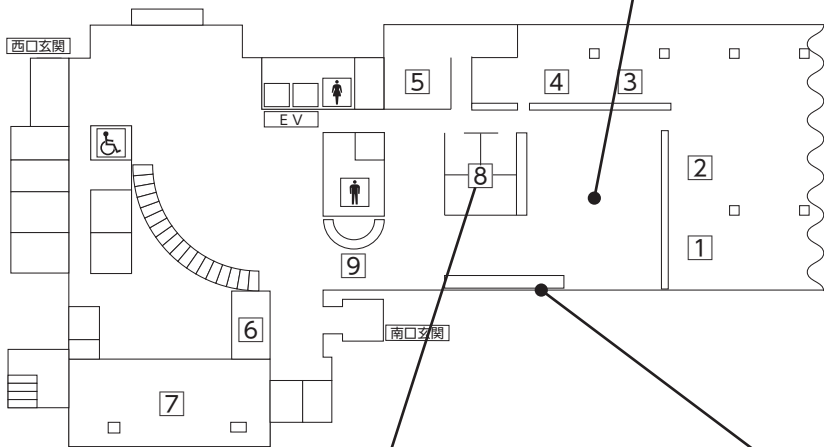

- ①市民課
- ②保険年金課
- ③高齢福祉課
- ④税務課
- ⑤出納室
- ⑥市民相談、消費生活相談、移住定住相談
- ⑦社会福祉課
- ⑧マイナンバー関連窓口／おくやみ窓口
- ⑨総合案内所



相談窓口、マイナンバーカード関連手続きのスペースを集約しました。



らくらく証明サービスのタブレットが増設されました(17ページ参照)。





## マイナンバーカードでらくらく申請

マイナンバーカードをお持ちの方は、申請書を記載することなく、専用端末を操作するだけで住民票などを受け取ることができます。待ち時間が短くて済みますので、ぜひご利用ください。

### ◆取得可能な証明書および手数料

種類	手数料	備考
住民票謄本(世帯員全員)・住民票抄本(世帯員一部)	1通あたり300円	マイナンバーを表記する住民票は窓口で申請してください。
印鑑証明書		最新年度のものに限ります。 児童手当用所得証明書は窓口で申請してください。
課税証明書		
所得証明書		

### ◆設置場所および利用可能時間 \*土・日・祝日および年末年始休業日(12月29日～1月3日)を除く。

設置場所	利用可能時間
市役所本庁1階	午前8時30分～午後5時15分(毎週水曜日は午後7時30分まで)
各支所	午前8時30分～午後5時15分

### ◆その他

- ・コンビニエンスストアなどに設置されているマルチコピー機でも、同様の証明発行が可能です。
- ・ご利用可能な方は、市内に住民登録がある方のみとなります。

## らくらく証明サービス 操作方法

〈例〉住民票を取得する場合



操作端末の「証明書交付の申請を開始する」をタッチし、マイナンバーカードをカードリーダーに置きます。

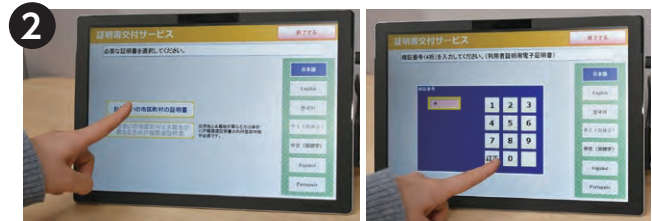

「お住まいの市区町村の証明書」を押すと、暗証番号入力画面に移るので、暗証番号を入力します。  
\*暗証番号を3回間違えるとサービスが利用できなくなりますので、その際は窓口へお越しください。

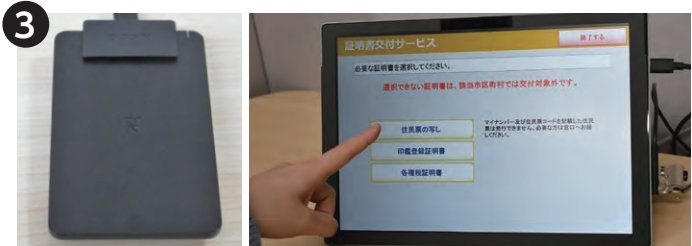

マイナンバーカードをカードリーダーから外し、必要となる証明書の種類を選択します。

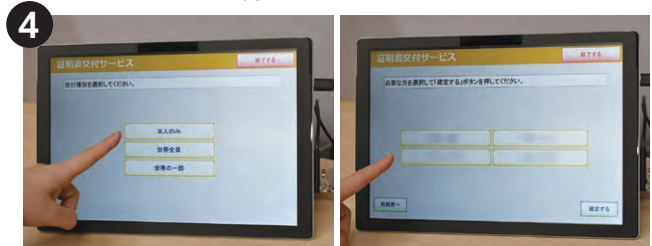

住民票は「本人のみ」「世帯全員」「世帯の一部」から選択可能です。世帯の一部を選択した場合は、世帯員を選択します。



世帯主と続柄の記載の有無、必要なる部数を選択します。本籍地と筆頭者の記載の有無を選択します。



住民票の発行内容し、相違なければ画面右下の「確認ボタン」を押します。受付票が発券されるので、番号が呼ばれるまでお近くでお待ちください。

◆問:市民課(内線122)

# 常陸太田市からのお知らせ

## 令和6年度の 市奨学生を募集します

### ◆対象：次のすべてに該当する方

○市内に3年以上居住する方(市内に3年以上居住する方の扶養を受けている方に限る)

○高等学校(高等専門学校および専修学校の高等課程を含む)または大学(短期大学および専修学校の専門課程を含む)に在学している方

○健康で人物・学業が優れている方  
○経済的理由により修学が困難な方  
\*所得等の詳細は、お問い合わせください。

### ◆募集人員・貸与額および貸与期間：

区分	定員	貸与額(上限)	貸与期間
高等学校	10人以内	年額 216,000円	貸与を開始した時から、現に在学する学校の正規の修業期間
大学	20人以内	年額 500,000円	

◆募集期間：4月2日(火)～5月7日(火)

◆提出書類：奨学生願書・奨学生推薦調書・市県民税課税証明書(令和5年度)・在学証明書(4月1日以降発行のもの)

\*願書・推薦調書は、教育総務課・市役所1階総合案内所・各支所で配布するほか、市ホームページからもダウンロードできます。

◆申請：教育総務課企画総務係(内線563)

市ホームページ  
(奨学生)



## リサイクル堆肥「エコ堆肥さとも」を配布します

里美クリーンセンターの汚泥を有効利用したリサイクル堆肥「エコ堆肥さとも」を配布します。

\*里美クリーンセンターは3月で廃止となりますので、今回が最後の配布となります。

◆とき：4月20日(土) 午前9時30分～正午

\*当日の混雑状況によっては、予定時刻より早く配布を開始することになります。

があります。

◆ところ：清掃センター(増井町)

◆対象：市内に居住している方

◆種類：汚泥発酵肥料

◆主要な成分の含有量：窒素全量：6.7%、りん酸全量：5.5%、加里全量：0.5%未満、炭素窒素比：6

◆正味重量：1袋15kg

◆配布数：1100袋(先着順、1世帯5袋まで)

\*袋代として1袋あたり60円がかかります。

◆配布方法：運転免許証等で本人確認を行い、袋代をお支払いの上、各自で車両等へ積み込んでいただきます。

\*事前予約不可

\*堆肥は粉末状であり、袋の通気口からの飛散により汚れる恐れがありますので、車両等は養生してください。

◆問：清掃センター(72-3316)



## 狂犬病予防注射(集合注射)と犬の登録を行います

生後3カ月を過ぎた犬は、狂犬病予防注射(年1回)と市町村への登録(生涯1回)が法律で定められています。まだ飼い犬の注射や登録が済んでいない方は、この機会に集合注射にお越しください。

◆とき・ところ：常陸太田地区：4月15日(月)～18日(木) / 水府地区：4月19日(金) / 金砂郷地区：4月23日(火)・24日(水) / 里美地区：4月25日(木)・26日(金) / 全地区：4月20日(土)

\*地区ごとの会場については、19ページから20ページの「集合注射(常陸太田・金砂郷・水府・里美地区)会場」をご覧ください。

◆手数料：注射と登録：5400円 / 注射のみ：3400円

〔内訳〕 狂犬病予防注射料3000円 / 注射済票交付手数料400円 / 登録手数料2000円

### ◆注意事項

・首輪とリードを点検の上、責任をもって犬を扱える方がお越しください。普段はおとなしい性格でも、



注射前はパニックになることがあります。

・犬に妊娠や病気などの症状が認められる場合は、注射を受ける前に申し出てください。

・犬の状態によっては、順番が前後することがあります。

\*予防注射は動物病院でも受けることができます。注射料金は各病院にご確認ください。

◆市内の動物病院：福田動物病院（木崎一町 72・0826）／おおた動物病院（中城町 72・8200）

／矢部動物病院（栄町 73・2279）  
◆問：常陸太田地区：環境政策課  
生活環境係（内線181）／金砂郷地区・水府地区・里美地区：各支所

市ホームページ  
(狂犬病予防注射)



常陸太田地区会場：4月15日(月)～18日(木)

4月15日(月) 太田・機初・佐都(一部)地区

No.	時間	会場
1	9:00～9:10	栄町広場(旧専売公社前)
2	9:15～9:20	梅津会館前市営駐車場
3	9:25～9:35	金井町児童公園
4	9:40～9:50	総合福祉会館駐車場
5	10:00～10:05	(元)オオタカガーデンEXテクノ入口付近(三才町)
6	10:10～10:15	高貫町農村集落センター
7	10:20～10:35	四季の丘はたそめ地区センター
8	10:40～10:45	西宮神社前
9	10:50～11:00	田渡町集会所
10	11:05～11:10	根本集会所(白羽町)

4月17日(水) 佐竹・幸久・太田(一部)地区

No.	時間	会場
25	9:00～9:05	宮本児童公園(宮本町・まんだら橋付近)
26	9:10～9:15	稲木町バス停留所付近
27	9:20～9:25	天神林町集落センター
28	9:35～9:40	島町公民館
29	9:45～9:50	栗原町公民館
30	9:55～10:05	(元)JA常陸幸久支店
31	10:10～10:15	下河合公民館
32	10:20～10:30	磯部町集会所
33	10:35～10:50	佐竹南台集会所

4月16日(火) 誉田・佐都・河内地区

No.	時間	会場
11	9:00～9:05	上大門町二公民館
12	9:10～9:15	山村都市交流センター
13	9:20～9:25	保土内バス停留所付近
14	9:30～9:35	下大門二町集会所
15	9:40～9:45	下大門一町公民館
16	9:55～10:00	増井町集会所
17	10:05～10:10	竹晶建設様付近(瑞龍町)
18	10:15～10:20	瑞龍町小野集会所
19	10:25～10:30	瑞龍山バス停留所付近
20	10:35～10:40	(元)JA常陸佐都支店
21	10:45～10:50	佐都市民ふれあいセンター
22	10:55～11:05	春友彫刻の森駐車場
23	11:10～11:15	河内市民ふれあいセンター
24	11:20～11:25	西河内下町集会所(三田内橋付近)

4月18日(木) 西小沢・世矢地区

No.	時間	会場
34	9:00～9:05	堅磐町集会所
35	9:10～9:15	吉田神社前市民バス停留所付近(落合町・元)楓山酒店前)
36	9:20～9:30	上内田農村集落センター
37	9:35～9:40	(元)小沢駅
38	9:45～9:55	(元)岡田駅
39	10:00～10:05	(元)JA常陸世矢支店
40	10:10～10:15	松本章雄様宅下十文字(亀作町)
41	10:20～10:30	明世神社前(亀作町)
42	10:35～10:40	西真弓町集会所
43	10:45～10:50	東真弓町集会所
44	10:55～11:05	大森団地入口(常磐自動車道下)
45	11:10～11:20	真弓ヶ丘団地町集会所
46	11:25～11:30	(元)豆飼市民バス停留所付近(小目町)

\*前年度より「井坂文明様宅(春友町)」を削除

\*「金田第二団地公園(大森町)」を「大森団地入口(常磐自動車道下)」に変更



水府地区会場：4月19日(金)

No.	時間	会場	
1	8:50～8:55	中東公民館	中染町
2	9:00～9:05	東染第1公民館	東染町
3	9:10～9:15	東染林業センター	//
4	9:20～9:25	東染入明神付近	//
5	9:40～9:45	西染生活改善センター	西染町
6	9:50～10:00	市役所水府支所東側職員駐車場	町田町
7	10:05～10:10	和久農村集落センター	和久町
8	10:15～10:20	国安農村集落センター	国安町
9	10:25～10:30	三宅世津子様宅前	松平町
10	10:35～10:40	和田農村集落センター	和田町
11	10:45～10:50	東連地公会堂	東連地町
12	11:00～11:05	棚谷ふるさとコミュニティセンター	棚谷町
13	11:10～11:15	宝栄館入口	//
14	13:00～13:10	天下野1区農村集落センター	天下野町
15	13:15～13:20	天下野2区農村集落センター	//
16	13:25～13:30	天下野地域交流センター前(旧公民館)	//
17	13:35～13:40	館野行男様宅前	//
18	13:55～14:00	菊池ナツ様宅前(赤岩地区)	//
19	14:15～14:20	本丸バス停付近	//
20	14:25～14:30	天下野6区永代橋脇駐車場	//
21	14:35～14:40	竜神ダム入口付近	//
22	14:45～14:50	武生入口県道脇(畑中地内)	下高倉町
23	14:55～15:00	高倉郵便局前	//
24	15:05～15:10	坂下農村集落センター	上高倉町
25	15:15～15:20	湯草公民館下	//
26	15:35～15:40	須賀川悦久様宅前	//
27	15:45～15:50	安寺消防器具置場前	//



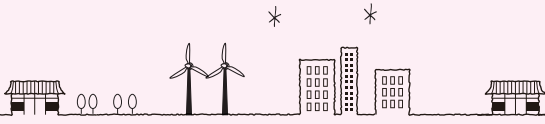

# 常陸太田市からのお知らせ

**全地区 4月20日(土) 9:00~10:00 市役所本庁南側駐車場**



**金砂郷地区会場: 4月23日(火)・4月24日(水)**



**4月23日(火)**

**4月24日(水)**

No.	時間	会場
1	8:45~8:50	市役所金砂郷支所東側駐車場
2	8:55~9:00	堀江商店前(大方町)
3	9:05~9:10	竹合新農村集落センター
4	9:15~9:20	吉田神社入口(箕町)
5	9:25~9:30	下利員公民館
6	9:35~9:40	中利員農村集落センター
7	9:45~9:50	(元)北中学校前バス停付近
8	9:55~10:00	上利員原下バス停付近
9	10:05~10:10	上利員生活改善センター
10	10:15~10:20	上利員十文字バス停付近
11	10:30~10:35	大草地蔵尊付近(上宮河内町)
12	10:40~10:45	包石弁財天付近(上宮河内町)
13	10:50~10:55	上宮河内ふるさとセンター
14	11:00~11:05	かなさ笑楽校バス停付近
15	11:15~11:20	大藪集荷所(赤土町)
16	11:25~11:30	赤土集会所前

No.	時間	会場
17	8:45~8:50	桜井商店前(千寿町)
18	8:55~9:00	岩手宮農研修センター
19	9:05~9:10	岩手茨交バスロータリー
20	9:15~9:20	芦間ふるさとセンター
21	9:25~9:30	(元)玉造消防団詰所付近
22	9:35~9:40	大平農村集落センター
23	9:45~9:50	久米郵便局職員駐車場
24	9:55~10:00	大里コミュニティセンター(大里二)
25	10:05~10:10	大里農村集落センター(大里一)
26	10:15~10:25	薬谷公民館
27	10:30~10:35	大里消防詰所付近
28	10:45~10:50	小島公民館
29	10:55~11:00	中野新農村集落センター
30	11:05~11:10	松栄火の見下バス停付近
31	11:15~11:20	松栄宮農研修センター
32	11:25~11:30	益子商店前(新地町)
33	11:35~11:40	花房公民館前
34	11:45~11:50	花房青木 井坂商店前



**里美地区会場: 4月25日(木)・4月26日(金)**

**4月25日(木)**

**4月26日(金)**

No.	時間	会場
1	9:00~9:10	市役所里美支所前駐車場
2	9:15~9:20	里美小・中学校裏
3	9:25~9:30	横川集会所前
4	9:35~9:40	佐川みつ江様宅前(折橋町)
5	9:45~9:50	福平集会所前
6	9:55~10:00	和泉荘前
7	10:05~10:10	小菅コミュニティセンター
8	10:15~10:20	小菅集会所前
9	10:25~10:30	陣場入口
10	10:35~10:40	守金入口
11	10:45~10:50	大菅Y字路
12	10:55~11:00	河原野 河鹿沢入口
13	11:05~11:10	細田集会所前
14	11:15~11:20	坂の上 大金菊枝様宅北側

No.	時間	会場
15	9:00~9:05	入の内 飯島將伸様宅前
16	9:10~9:15	野中 安島三大様宅前
17	9:20~9:25	泉沢 小林一行様宅前
18	9:30~9:35	白幡台コミュニティセンター
19	9:40~9:45	大石 佐藤孝様宅前
20	9:50~9:55	生田入口(旧道)佐川秀夫様宅前
21	10:00~10:05	小中コミュニティセンター
22	10:10~10:15	小妻コミュニティセンター
23	10:20~10:25	塩の草 T字路
24	10:30~10:35	行石入口 行石橋前
25	10:40~10:45	徳田コミュニティセンター
26	10:50~10:55	山口 上の里集会所前
27	11:00~11:05	長戸 中野俊一様宅前
28	11:10~11:15	里川コミュニティセンター
29	11:20~11:25	七反集会所前

\*前年度より滞在時間を短縮

\*「清水 金澤栄様宅前」「粕塚集会所前」「三ツ目 佐藤範之様宅前」を削除



市制施行70周年・合併20周年記念  
ひたちのおおたさくらまつり

約1500本の桜の木々が皆さんをお出迎えます。期間中は、ライトアップによる夜桜鑑賞を楽しむことができます。

◆とき…3月23日(土)～4月7日(日)

◆ライトアップの時間…午後6時～8時

\*開花状況により変更になる場合があります。

◆ところ…西山公園(新宿町)

◆問…(社)市観光物産協会(72・8194)



## となりのまちから

### 日立さくらまつり

日立市の春の風物詩「日立さくらまつり」。平和通りには1kmにわたる桜並木が現れます。会場では、イベントやグルメなどが盛りだくさん。日立市の魅力が詰まったさくらまつりにぜひお越しください。

◆とき…4月6日(土)・7日(日)

◆ところ…平和通り(JR日立駅～国道6号)

◆問…日立さくらまつり実行委員会(日立市観光物産協会内 24・7978)



### 第32回

#### 東海さくらまつり

約200本のソメイヨシノが皆さんのご来場をお待ちしています。期間中は、サクラのライトアップが行われます。昼間とは味違う幻想的な夜桜をお楽しみください。

◆とき…3月23日(土)～4月7日(日)

◆ところ…阿漕ヶ浦公園(国道245号沿い)

◆ライトアップの時間…日没～午後8時

◆問…東海村観光協会(029・287・0825)

\*詳細は、東海村観光協会ホームページをご覧ください。



### 第23回

#### たかはぎ桜まつり

約300本の桜と巨大なパラポラアンテナのコラボを楽しめます。4月6日(土)は、野点・琴演奏などイベントを実施。ソメイヨシノに続いて咲くボタン桜も見事です。

◆とき…3月30日(土)～4月14日(日)

◆ところ…さくら宇宙公園(高萩市石滝608・1)

◆問…(社)高萩市観光協会(23・2121)

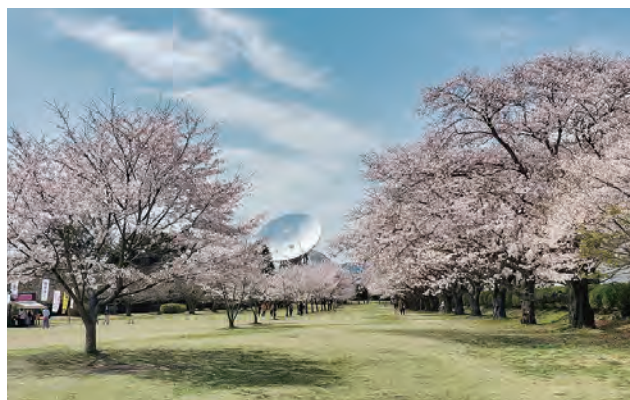



# 常陸太田の

## 輝く企業を紹介します!

Vol. 57



常陸太田市には、各分野で活躍する輝く企業が数多くあります。このコーナーでは、そんな輝く企業の「魅力」をご紹介します!地元就職を考えている学生さんも必見です!

### 株式会社アスイノベーション 就労継続支援A型事業所はもれびの丘

[ 本社 ] ひたちなか市田中後 45-8  
[ はもれびの丘 ] 馬場町 90-8



#### 【企業データ】

代表取締役: 助川和成  
資本金: 500万円  
TEL: 32-7294

### 地域に愛され、 地域に信頼される事業所

はもれびの丘では通常の企業で働く事が困難な身体や精神障がい、知的障がいのある方に「働く場」を提供しています。利用者には「丁寧」と「確実」をモットーに、企業から受注したプラスチック製部品の組み立てや加工などの作業を行ってもらっています。利用者の方には、最終的に一般就労に必要な知識や技術を身につけてもらえるよう努めていて、どのようにしたら一般就労に結びつく事ができるのか、常に利用者の事を考えながら支援に取り組んでいます。また、施設内だけではなく、実際に企業の中でも仕事をして経験を積むことができるよう支援。障がいのある方が活躍できる職場をサポートし、利用者と企業をうまく架け橋となっております。

### 社会福祉法人幸清会 グループホーム来夢の杜太田

[ 本社 ] 北海道虻田郡洞爺湖町成香 109-18  
[ 来夢の杜太田 ] 上河合町 1527-1



#### 【企業データ】

理事長: 大久保幸積  
資本金: 867,50万円  
TEL: 80-6549

### 温かい雰囲気であふれる笑顔 子育ても応援

平成29年に開設した「来夢の杜太田」では認知症の診断を受け、第三者のサポートがないと生活できない方々が入居しています。24時間安心して過ごせるように食事介助・排泄介助・入浴介助をはじめ、服薬や通院、居室の管理などをお手伝い。施設内での誕生会やレクリエーション、外出行事を企画したり、毎月「道の駅ひたちおた」に展示される作品作りにも力をいれています。入居者の家族には毎月本人の様子を手紙に書いて報告。入居者だけでなく、ご家族の不安な思いにも寄り添ったサポートを提供しています。入居者の「穏やかで、楽しい、尊厳のある生活の保障」と「その人らしい、あたりまえの生活」を経営理念に、入居者ごとご家族と共に歩みながら成長を続ける施設です。

## 株式会社ラフジュ工房

[本社] 箕町 248-1

[水戸支店] 水戸市南町 1-2-1

[グループ会社 合同会社モノキカク] 東一町 2298-1



### 《企業データ》

代表取締役: 岩間守

資本金: 4,000万円

TEL: 76-0814

「使う」を重視したアンティークで彩りのある暮らし  
アンティーク家具の仕入れからリペア、撮影、オンラインショップでの販売など、ほぼすべての業務を自社で行っている「ラフジュ工房」。1点ものが多いアンティーク業界では、「オリジナル性」を重視し古いものはそのまま残すことが定石とされていますが、使う人の立場に立って、使い勝手の良さや強度、衛生面、実際に使う際の安心感も大切にしています。ラフジュ工房では、古いもの自体が持つ魅力を残しながらも、現代の生活スタイルに合わせて使いやすくリメイクしたアンティーク家具を提供しています。傷んでしまった思い出の桐タンスや婚礼家具のリメイクも可能。顧客の要望に応じて、高い技術力を持った職人が一つひとつ丁寧に仕上げます。安心と安全、そして確かな技術でアンティーク家具と人とを繋ぐプロフェッショナル集団です。



## 幸久幼稚園



かわいいおひなさまを  
つくったよ♪





おめでとうございます  
はじめての  
お誕生日



\*男女平等・多様性尊重の観点から、敬称を「さん」に統一しています。



満1歳のお子さんの写真大募集!!



1歳の記念にお子さんやお孫さんの写真を市報に掲載してみませんか?右下の QR コードを読み込んでスマートフォンで撮影した写真を送ってください。「市ホームページ」→「広報・広聴」→「広報」→「はじめての誕生日申し込み」からでも OK です。プリントした写真を持参や郵送していただくことも可能です。広報広聴課までお送りください。\*応募された写真は返却しませんのでご了承ください。

**対象** 市内に住所を有する令和5年5月生まれのお子さん (5月号掲載分)

**メ 切** 4月10日 (水)

**必要事項** お子さんの氏名 (ふりがな)・生年月日・住所、応募者 (保護者) の氏名、電話番号

**申・問** 広報広聴課広報係 (内線 303)



行政情報アプリ

じょうづるさんナビ

をぜひご利用ください!

プッシュ通知機能対応

らくらく電子申請

チャットボット機能



広報ひたちおおたは  
じょうづるさんナビでも  
ご覧になれます



じょうづるさん  
ナビの  
ダウンロードは  
こちら!

表紙に  
よせて

自動運転EV(電気自動車)バスの定常運行がスタートしました!  
乗車料金は無料で、土日も運行しています。予約不要ですので、  
お買い物の際など皆さまぜひご乗車ください。

常陸太田市ホームページ・SNS



ホームページ

facebook

X エックス

YouTube

\*QRコードは(株)デンソーウェーブ登録商標です。